Anno 97 Numero 169

L. 50 (sped. in abb. post.) - Abb. Italia (c.c.p. 3/29710): anno L. 12.000, sem. 6750, trim. 3600 - Estero (tariffe post. rid.): anno L. 23.000, sem. 11.250, trim. 5750

Redazione, Amministrazione, Tipografia: Torino, via Roma 80, tel. 57-33 (15 linee)

LA STAMPA

Giovedì 18 Luglio 1963

Inserzioni PUBBLICITA' STAMPA s.p.a. Torino, via Roma 80, tel. 57-73 (15 linee) Milano, via Borgogna 2, telefono 795-121 Roma, largo N. Spinelli 5, telefono 356-477

Il giornale si riserva in ogni caso il diritto di rifiutare qualsiasi inserzione

Pubblicità: Avvisi Commerciali L. 500 ogni mm. altezza colonna (posizioni o date prestabilite aumento 30%) - Finanziari, Legali L. 600 il mm. - Necrologi L. 450, partecipazioni al lotto L. 400 per parola - Echi Cronaca e Spettacoli L. 1200 per linea - Economici: vedere rubrica - Estero aumento tariffe 25%. Copie arretr.: prezzo doppio - Estero (sped. aerea Paesi coll. con asterisco): *Argentina pes. 28; Austria sc. 2,5; Belgio fr. 6; *Canada cents 30; Congo fr. 30; *Danimarca kr. 1; Egitto pias 6; *Eritrea cents 40; *Finlandia mk. 45; Francia n. fr. 0,60; Germania D M. 0,60; *Grecia dr. 5; *Inghilterra sh. 1; *Iran ria. 18; Jugoslavia dinari 30; *Libano p. l. 35; *Libia pias 4; *Malta d. 9; *Norvegia kr. 1; *Olanda cents 50; Polonia zl. 6,80; *Portogallo esc. 4; *Romania ec. 1,10; *Spagna pts 7; *Sud Africa rand 0,17; *Svezia kr. 0,90; Svizzera franchi 0,60; *Tunisia mill 50; *Turchia l. t. 1,25; *U.S.A. cents 35

L'intesa russo-occidentale mette in crisi il comunismo

Verso l'accordo atomico a Mosca I cinesi si preparano a partire

Un comunicato ufficiale sui colloqui anglo-russo-americani parla di «progressi nella stesura di un trattato per il bando degli scoppi nell'aria, nello spazio e sott'acqua» - L'intesa sulle esplosioni sotterranee rinviata ad un secondo tempo, per evitare la delicata questione dei controlli - Discussi fra le tre delegazioni «altri problemi di reciproco interesse»

La paura della Cina è nell'animo dei russi

(Dal nostro corrispondente)
Mosca, 17 luglio.

La *Pravda* riprende oggi dalla *Rude Pravo* di Praga la frase più amara e drammatica che sia stata pronunciata finora sulla rottura del blocco e sulla sepoltura del mito della rivoluzione mondiale: «*Non ci facciamo nessuna illusione a proposito di un rapido e facile superamento delle divergenze attuali*».

E' la totalità della sfida lanciata da Pechino a Mosca che obbliga i comunisti europei all'amarezza di una simile constatazione: tutti gli aggressivi documenti scagliati dal maoismo contro le «degenerazioni» del comunismo rappresentate da Mosca, rievocano infatti, più delle lotte dei bolscevichi della Terza Internazionale contro i «socialtraditori» della Seconda, l'apocalittico profetismo che nel lontano 1848 lievitava nel primo manifesto marxista. Siamo di fronte alla nascita di un fatto nuovo, che sfugge al giudizio critico degli stessi comunisti tradizionali, e la cui portata vera potrà essere valutata appena in una prospettiva di decenni.

Il marxismo, emigrando da Occidente sempre più a Oriente, tende a perdere per via i propri connotati originari e a trasformarsi in una nuova qualità di pensiero e di azione politica. Lo stalinismo non aveva più nulla a che fare con il marxismo europeo, così come il marxismo segna un ulteriore grado di rottura con il retaggio della tradizione operaia occidentale.

Il volto di questa nuova fede, che ha perduto ogni speranza nel proletariato bianco e punta magicamente sulla quantità demografica e sulla qualità della pelle, è acre, pessimistico; il maoismo non esclude ma addirittura teorizza la necessità del sangue, della violenza, dei cadaveri, della guerra. La verità è che ci troviamo di fronte a un nazismo asiatico assai più pericoloso, perché assai più intelligente e più suggestivo, del militarismo nipponico tra le due guerre mondiali.

Il maoismo non comprende una sparuta setta di fanatici, ma, se nel conto si include pure il suo grande potere ipnotico sui popoli più primitivi, una porzione del mondo già vasta e tale che, a poco a poco, potrebbe addirittura diventarne la maggioranza numerica. Ragioni di tattica diplomatica contingente inducono ora Kruscev all'accordo con gli anglo-americani, questo è certo; però, come non vedere un istintivo e più profondo impulso di autodifesa che spinge la Russia sulla via che da secoli essa cerca di percorrere verso Occidente?

Chiunque abbia in questi giorni parlato con un russo della strada ha ritrovato, dissolta in pensieri e parole semplici, questa tendenza alla spinta verso Occidente come difesa dalla pressione asiatica. Il sentimento del russo, nella situazione attuale, prevale su quello del comunista sovietico. L'angoscia dell'Asia, il ribrezzo atavico dell'umiliazione tartara sofferta per secoli, riemergono vivi in questi giorni dalle viscere del popolo. E' nei russi, non tanto negli astratti cittadini sovietici, che Kruscev trova oggi un fronte interno compatto e disposto ad assecondarlo fino in fondo. Una perfida ironia ha voluto che l'incubo giallo si rivestisse, dopo cinque secoli, degli stessi simboli di fede che ufficialmente governano la Russia bianca.

In fondo, l'accordo globale al quale Kruscev e Kennedy puntano è un accordo di polizia internazionale: paralizzare l'emigrazione della potenza atomica in mani irresponsabili, cicatrizzare i focolai di guerra e di rivoluzione, ristabilire l'equilibrio del mondo sull'equilibrio delle due massime potenze nucleari mondiali. Soltanto in questo quadro di cruda politica internazionale si spiega tutto: il furore di Mao, il tatticismo di Kennedy, le capriole di Kruscev, e la grinta di De Gaulle.

Enzo Bettiza

Prossimo un incontro tra Kennedy e Kruscev?

(Dal nostro corrispondente)
Mosca, 17 luglio.

Il comunicato che ha concluso l'odierna riunione tripartita, svoltasi sempre nella dimora gentilizia al numero 17 della via Alexei Tolstoi, precisa l'ottimismo in cui è iniziata la conferenza atomica fra sovietici e anglo-americani. Dopo tre ore e dieci minuti di fruttuosa discussione, le due parti sono giunte con una straordinaria rapidità alla constatazione di un primo reciproco successo.

Il comunicato, nella sostanza, annuncia che in soli quarantotto ore la conferenza ha segnato un rapido progresso e che è già stato siglato fra russi, americani e inglesi, un abbozzo nella redazione degli articoli per un trattato per la sospensione dei «tests» nucleari nell'atmosfera, nello spazio e sott'acqua.

Eccone il testo completo:

«Il ministro degli Esteri dell'Urss, il sottosegretario di Stato per gli affari politici degli Stati Uniti, Harriman, e il lord presidente del Consiglio e ministro della ficiesca del Regno Unito si sono riuniti di nuovo il 17 luglio ed hanno compiuto progressi nella stesura di alcuno dello articolo di un trattato per il bando degli esperimenti con bombe atomiche che riguarda le esplosioni nell'atmosfera, nello spazio extra-atmosferico, e sott'acqua. Sono stati scambiati punti di vista, inoltre, su altre questioni di reciproco interesse. La prossima riunione avrà luogo il 18 luglio».

Il valore psicologico di questo primo successo è nella sua consapevolezza tanto più incalcolabile se si tiene conto che, sullo sfondo della trattativa russo-occidentale, stanno ancora sempre le ombre minacciose dei sette delegati cinesi.

La velocità con cui è stato reso pubblico il primo indicativo successo, significa che i russi non hanno insistito affatto a collegare la discussione su un trattato di non aggressione fra i due blocchi con quella su un accordo parziale circa la moratoria atomica.

Kruscev ha fretta di strappare un successo di fronte all'opinione mondiale e di isolare, con la sua azione di compromesso con l'Occidente, i cinesi. E' stata, con ogni evidenza, smussata la discussione sui «tests» sotterranei, legati alla delicata questione dei controlli internazionali in territorio sovietico; potrà essere affrontata o forse risolta, si dice stasera, in una seconda fase delle conversazioni a un livello più alto.

E' chiaro che l'accordo di primo grado che si delinea sulla sospensione dei tre tipi di «tests» meno impegnativi ha, sia per l'Est che per l'Ovest, il valore essenzialmente dimostrativo di un gesto di buona volontà; la trattativa, sia per la ratifica delle decisioni che in linea di massima verranno concordate a Mosca, sia per il loro allargamento a temi più vasti e generali sulle relazioni fra i due blocchi, dovrà poi essere aggiornata a un grado di responsabilità più elevato.

Non si esclude, stasera, la possibilità di un vertice Kennedy-Kruscev alla cui preparazione psicologica questo primo limitato accordo è destinato a portare un contributo decisivo.

Mentre le frequenti dichiarazioni ufficiose dei diplomatici anglo-americani inducono sempre più all'ottimismo sulla riuscita della conferenza tripartita, resta presente a Mosca l'incognita rappresentata dalla muta presenza degli inviati di Mao. Tutti si chiedono che cosa aspettino, ormai, a Mosca, gli uomini guidati da Teng Shiao Ping. Una nuova seduta russo-cinese ha avuto luogo oggi, e si è svolta anch'essa, come le precedenti, in un'atmosfera di acuto imbarazzo. Non si discuta più sul merito della controversia ideologica, ormai giunta alla rottura di fatto, ma sul comunicato con cui le due delegazioni dovrebbero congedarsi l'una dall'altra.

La tattica cinese è entrata in una nuova fase. Dopo l'aggressività dei primissimi giorni del negoziato, i cinesi hanno ripiegato su posizioni più sfumate appena ottenuta la vittoria della pubblicazione nella *Pravda* delle loro venticinque tesi di giugno. Dopo l'attacco alla Jugoslavia, ieri il *Jen-Min-Jih-Pao* ha aggredito l'India, nel tentativo di dimostrare che l'incomprensione tra cinesi e sovietici deriva, in primo luogo, dalle manovre dei neutralisti asserviti all'imperialismo.

Nella realtà, la nuova tattica cinese mira a legare le mani ai sovietici nel momento in cui questi cercano di accordarsi con l'Occidente sulla questione atomica.

I rappresentanti di Mao desidererebbero perciò aspettare l'esito della conferenza tripartita e, intanto, discutono, anche per guadagnare tempo, sulla redazione del comunicato finale. Pechino vorrebbe un documento grigio, sfuggente, dilatorio, in cui, constatato il fallimento del primo incontro, si prendesse l'impegno di rinviare la trattativa a un tempo successivo; Mosca non si presterebbe al gioco dell'inabbiamento e pretenderebbe che il comunicato precisasse la responsabilità, soprattutto cinese, nel naufragio del negoziato.

L'ideale per i russi sarebbe quello della composizione di due comunicati differenti, nei quali ciascuna parte chiarisse con nettezza le proprie posizioni. Kruscev, incalzato dalla volontà di firmare un accordo psicologico con l'Occidente, preferisce delimitare con scrupolosa precisione tutto ciò che lo separa dalla posizione di Mao.

Questo è, oggi, il punto. La reazione dei cinesi al comunicato tripartito è stata di scoraggiamento. Capiscono che la loro permanenza a Mosca diventa sempre più inutile ed umiliante. Si aspetta che, dopo il comunicato tripartito di stasera, essi prendano da un momento all'altro l'aereo per Pechino.

a. b.

Il presidente Kennedy risponde ai giornalisti (Telef.)

Si brinda al bando nucleare

I rappresentanti occidentali e sovietici alla conferenza atomica di Mosca brindano con gli aperitivi prima del pranzo di ieri. Da sinistra: Zorin, l'americano Harriman, Gromiko e l'inglese lord Hailsham (Telef. Ansa)

Stamane la direzione del pci si riunisce contro i «ribelli»

Alicata afferma che l'ala filocinese per ora non preoccupa avendo scarsa consistenza numerica - I suoi esponenti sono stati espulsi sotto l'accusa di "frazionismo" - Ma i seguaci di Pechino intensificano la loro azione nel partito e fuori: ieri numerosi opuscoli sono stati distribuiti ai comunisti marchigiani

(Dal nostro corrispondente)
Roma, 17 luglio.

E' riunito oggi il gruppo parlamentare del pci della Camera dei Deputati, e per domani, come era stato già annunciato, è convocato la direzione del partito. Questa deve fissare la data e l'ordine del giorno della prossima sessione del comitato centrale che dovrebbe tenersi a metà della prossima settimana. Oltre alla situazione politica italiana in generale, argomento di specifico esame sarà il problema dei rapporti fra i partiti comunisti nel mondo, e di conseguenza quello delle infiltrazioni «cinesi» nell'interno del pci.

Su quest'ultimo argomento sarà aperto un largo dibattito in tutte le sedi di partito previa pubblicazione, in un supplemento speciale di Rinascita, dei documenti ufficiali emessi al riguardo dai partiti comunisti cinese e sovietico, vale a dire la lettera del comitato centrale cinese del 14 giugno contenente i famosi 25 punti, e la risposta data dal pcus attraverso la Pravda del 14 luglio scorso.

La pubblicazione dei documenti viene incontro e dà piena soddisfazione alla richiesta contenuta nella famosa lettera dei filocinesi del pci del 25 giugno, alla quale aveva fatto allusione l'on. Longo nel suo discorso all'assemblea dei quadri e degli attivisti della federazione di Milano.

«*Può darsi* — si leggeva difatti nella lettera — *che la politica dei compagni cinesi contenga degli errori. Ma perché all'interno del nostro partito non deve essere tollerata la libera discussione sulle tesi cinesi? Perché non si fa nulla per far conoscere (senza falsificarle) quelle tesi*». La richiesta viene esaudita, e Longo ha anche spiegato i motivi del ritardo della pubblicazione dei documenti cinesi e dell'apertura del dibattito all'interno del pci.

«*I compagni cinesi* — ha detto Longo — *hanno tentato di promuovere nei vari partiti dei movimenti diretti a chiedere la pubblicazione e la discussione immediata della lettera contenente i 25 punti, senza attendere la risposta sovietica. Il che, essendo la lettera diretta al pcus e data la gravità delle accuse, non era giusto; equo e democratico è invece pubblicare la lettera insieme alla risposta*». L'argomentazione appare inoccepibile, e le responsabilità del ritardo ricadono tutte sul pcus, che ha atteso un mese giusto, dal 14 giugno al 14 luglio, a rispondere ai cinesi: ciò che comunque non toglie nulla alle recriminazioni di tutti i filocinesi che appunto contro la linea politica di Kruscev, i suoi possibilismi, i suoi rinvii, i suoi compromessi stanno dirigendo la loro acuminata polemica.

I dirigenti del pci, d'altro canto, sono appunto accusati, quasi esclusivamente, d'essere a rimorchio del pcus, come viene confermato, anche in questo caso, dalla scelta dei tempi che essi hanno ritenuto di compiere. Anche da questa accusa, tuttavia, Longo ha cercato di scagionare il pci: «Essa è affatto infondata perché proprio il nostro partito si è sempre fatto sostenitore della più ampia discussione. Il pci ha pubblicato gli interventi registrati nel corso della conferenza degli 81 nel 1960; ha pubblicato il testo integrale dell'articolo del Jen-Min-Jih-Pao che attaccava il compagno Togliatti, nonostante la pesantezza e la tendenziosità delle accuse; ha pubblicato un opuscolo sui temi del dibattito in corso, e anche dei 25 punti abbiamo dato, in una serie di articoli del compagno Calamandrei, la notizia che avevamo e quando le abbiamo avute».

Con la pubblicazione del supplemento speciale di Rinascita lo scrupolo della documentazione viene comunque pienamente rispettato, e quanto al ritardo dell'inizio della discussione, Longo ha fornito una spiegazione che non manca di particolare significato: «*Pur non facendoci illusioni* — ha dichiarato — *sulle possibili conclusioni dei colloqui di Mosca, non abbiamo voluto portare un elemento, anche piccolo, che ne potesse compromettere lo sviluppo e i risultati*». *Ora, dato quanto è avvenuto fra cinesi e sovietici nel corso degli ultimi giorni e delle ultime ore, via libera al dibattito in seno a tutto il pci.*

Ha detto stamattina l'onorevole Ingrao che resta ancora da decidere come verrà organizzata la discussione: «Essa comunque interesserà tutte le federazioni, e come è nostra abitudine sarà larga, approfondita, aperta. Le decisioni verranno prese dal comitato centrale, ed anche le conclusioni, al momento opportuno, verranno rapportate al comitato centrale». Egli comunque non ritiene preoccupante il fenomeno della dissidenza filocinese in seno al pci: «Si tratta di piccole cose. E' evidente che in un partito come il nostro vi siano talvolta, su problemi così grandi, pareri diversi. Ora verificheremo se la linea che fu approvata al nostro ultimo congresso nazionale continua ad avere la stragrande maggioranza dei consensi». Anche l'onorevole Alicata ha detto che il problema di un'ala cinese nel partito comunista italiano è del tutto trascurabile dal punto di vista numerico: «Ciononostante — ha aggiunto — ritengo necessario che si svolga nell'interno del partito un approfondito dibattito ideologico per la riaffermazione e l'illustrazione dei deliberati dell'ultimo congresso».

Scarse, per il momento, sono le ulteriori manifestazioni episodiche della fronda filocinese. L'on. D'Onofrio ha rivelato che non più tardi di un mese fa l'organizzazione romana del pci ha preso provvedimenti di espulsione nei riguardi di alcuni aderenti, legati alle posizioni cinesi, ma non per motivi di merito bensì disciplinari: cioè perché, invitati ad astenersi dal compiere lavoro frazionistico in seno al partito, essi hanno rifiutato di obbedire: «erano stati pienamente liberi di discutere nelle sedi di partito, come uno di loro aveva fatto non solo nelle riunioni di cellula ma addirittura al congresso della federazione comunista romana. Noi riconosciamo la libertà di discussione, ma combattiamo il frazionismo», ha concluso D'Onofrio.

Da Milano si è saputo che è stato sciolto il circolo della federazione giovanile «Walter Filiak» di via Canaletto, risultato un covo di filocinesi. Ne era segretario Mario Geymonat, dirigente delle «Edizioni Oriente», che pubblicano materiale propagandistico cinese, il quale è stato espulso dalla federazione giovanile insieme ad un altro dirigente del circolo stesso, di nome Peina. Opuscoli filocinesi sono stati diffusi nelle Marche e ad Ancona in particolare, in lingua italiana e francese. In essi è fatto costante riferimento agli insegnamenti del grande Lenin, e uno di essi pone in dubbio l'ortodossia di Togliatti, come risulta dallo stesso titolo, significativamente interrogativo: «In che cosa la teoria della riforma delle strutture del compagno Togliatti rappresenta un contributo positivo?».

Negli altri partiti, poche le novità di rilievo. L'on. Moro continua le sue consultazioni in preparazione del prossimo consiglio nazionale della dc, ed oggi è stato diffuso un appello della corrente di «rinnovamento» nel quale i sindacalisti invitano ad una intesa e ad un coordinamento degli sforzi di tutti i fautori del centro-sinistra. «Amici di Moro, fanfaniani, base e rinnovamento». Si nota da questo silenzio l'esclusione dei dorotei, i quali prenderanno posizione — come i centristi scelbiani — soltanto in occasione della convocazione del consiglio nazionale.

Tra i socialisti autonomisti è stato raggiunto ufficialmente l'accordo per una piattaforma programmatica comune dei nenniani e dei lombardiani in vista del congresso. Si mantengono ancora in prudente riserbo gli onorevoli Santi e Codignola, che probabilmente prenderanno ufficialmente posizione venerdì prossimo in occasione della assemblea della corrente che si terrà in via Monte Zebio. Il senatore Lussu si è dimesso dalla carica di vice presidente della commissione esteri del Senato, e domani il gruppo senatoriale socialista sarà investito della questione.

Alla vigilia della riunione degli autonomisti, la sinistra del psdi che si intitola «Autonomia e unità socialista» e fa capo all'on. Ariosto e alla signora Margherita Barnabei, ha approvato un documento che in sostanza ripropone il problema dell'unità socialista, evidentemente per indurre gli autonomisti ad affrontare anch'essi il tema nel contesto della loro mozione congressuale.

Vittorio Gorresio

Il Presidente degli S. U. dichiara che Pechino vuole una guerra che «seppellirebbe il mondo»

Kennedy spera in un sollecito accordo atomico e ripete che a Mosca non saranno firmate intese a danno degli alleati - Un «vertice» non sembra per ora necessario; ma il capo della Casa Bianca è pronto a recarsi «dovunque»

(Dal nostro corrispondente)
New York, 17 luglio.

Il presidente Kennedy ha dichiarato oggi nella sua conferenza-stampa di sperare che possa essere raggiunto a Mosca un accordo, al termine dei negoziati tripartiti sulla sospensione degli esperimenti nucleari. Kennedy ha aggiunto che i rappresentanti americani e inglesi attualmente a Mosca non trattano con l'Urss altri argomenti in cui siano coinvolti interessi degli altri Paesi alleati. Egli ha detto che ogni accordo eventualmente concluso sulla sospensione degli esperimenti atomici, esclusi gli scoppi sotterranei, sarebbe sottoposto all'approvazione del Senato degli Stati Uniti.

Secondo Kennedy gli Stati Uniti debbono continuare nel loro programma per il lancio alla Luna di un veicolo spaziale con uomini a bordo, malgrado le informazioni, del resto non ancora confermate, secondo cui l'Urss rivedrebbe i suoi progetti in questo settore. Circa un'eventuale conferenza al vertice, il Presidente ha affermato che finora non è stata tenuta nessuna consultazione al riguardo, e che nulla prova che una riunione del genere sia attualmente necessaria: egli ha detto comunque di essere pronto a recarsi dovunque, se necessario, a condizione di arrivare a un accordo reale.

Dopo aver ribadito l'intenzione degli Stati Uniti di continuare gli sforzi nel Vietnam meridionale, in quanto una ritirata provocherebbe il crollo della situazione nell'Asia sud-orientale, Kennedy ha dichiarato che gli Stati Uniti non possono accettare una coesistenza pacifica con un satellite sovietico nei Caraibi, aggiungendo di non avere nessuna prova che Castro desideri sinceramente avere migliori rapporti con Washington.

Parlando di problemi razziali, Kennedy si è espresso in favore della marcia su Washington che i negri hanno in programma per la fine di agosto. Essa rappresenterà «*una riunione pacifica nella grande tradizione degli Stati Uniti*». Il Presidente ha messo tuttavia in guardia contro ogni manifestazione razziale che possa portare a spargimento di sangue e atti di violenza. Kennedy ha infine condannato la politica razziale del Sudafrica, pur dicendosi contrario alla esclusione di qualsiasi Paese dalle Nazioni Unite, in quanto ciò avrebbe effetti negativi su tale organizzazione.

Accennando al conflitto tra Mosca e Pechino, il Presidente ha detto che la politica cinocomunista sembra diretta a favorire ad ogni costo una guerra, capace di seppellire tanto l'Occidente quanto l'Oriente sotto le macerie nucleari. L'Unione Sovietica, invece, non è così analoga di ingaggiare una lotta atomica per imporre una dottrina comunista, che poi i cinesi potrebbero sviluppare a loro vantaggio. Per quanto riguarda poi, le loro e minore probabili... ...la frattura fra sovietici e cinesi ai margini, il Presidente è sempre dell'opinione che non sia saggio far commenti su questioni su cui gli Stati Uniti non esercitano alcun controllo o esercitano scarsi controlli.

Infine il Presidente ha annunziato che l'anno finanziario luglio 1963 - giugno 1963 si è chiuso con un *deficit*, nel bilancio federale, di 6.200 milioni di dollari, cioè sensibilmente inferiore al *deficit* di 8500 milioni di dollari che era stato previsto nello scorso gennaio. La riduzione del *deficit* è dovuta, da un lato, ad una decurtazione delle spese attuate dal governo e, dall'altro, da incrementi nel gettito tributario determinati dalla solida ripresa delle attività economiche.

Questa situazione — ha osservato Kennedy — sottolinea la necessità di un maggior impiego, di maggiori redditi e profitti per giungere in definitiva al pareggio. Il problema più urgente della nazione americana continua ad essere quello di una pronta e sostanziale riduzione del carico fiscale, capace di per sé di diminuire la disoccupazione e di spingere la struttura industriale degli Stati Uniti a produrre fino al limite della sua capacità.

Antonio Barolini

Sull'esempio di Marlon Brando

Anche i divi di Hollywood si schierano con i negri

(Dal nostro corrispondente)
New York, 17 luglio.

(c. b.) Marlon Brando ha confermato che parteciperà alle manifestazioni antirazziali negre, indette per la fine di questa settimana nel Maryland, a Cambridge. «*Se ci arresteranno* — ha detto — *sarò arrestato anch'io*».

Con questo gesto l'attore aderirà un ordine della Guardia nazionale dello Stato che proibisce ogni dimostrazione pubblica. Egli ha dichiarato che intende far questo come «privato cittadino» e senza nessun collegamento con la Lega nazionale per l'avanzamento della gente di colore.

Telefonando ai leaders negri di Cambridge, Brando ha detto che arriverà sul posto nella mattinata del prossimo sabato, schierandosi così dimostranti della comunità della «Eastern Shore», uno dei più esplosivi centri locali dell'agitazione negra.

L'attore ha anche promesso di partecipare alla protesta contro il mancato rispetto dei diritti civili che avranno luogo a Baltimora, nel medesimo giardino pubblico dove, due settimane fa, sono state arrestate 383 persone tra cui molti sacerdoti. Da questo giardino pubblico sono esclusi i bambini negri: «I piccoli — ha commentato Brando — hanno i medesimi diritti degli adulti. I genitori bianchi insegnano ai loro figli la discriminazione. Ma se, a proposito di questo problema, si lasciassero i ragazzi decidere da soli, si vedrebbe che essi imparerebbero spontaneamente a giocare insieme».

Pare che, su invito di Brando, altri grandi attori intendano seguire il suo esempio. Fra questi hanno già espresso la loro solidarietà ai movimenti negri: Charlton Heston, Tony Francios e Burt Lancaster.

Attesa per il lancio del satellite San Marco

(Dal nostro corrispondente)
New York, 17 luglio.

(a. b.) Il satellite italiano «San Marco» sarà lanciato negli spazi questa notte. Il conteggio alla rovescia è già iniziato, alla base di Wallops Island nella Virginia, stamane alle 9,30, tutto procede regolarmente e i tecnici italiani e americani (italiano è solo il satellite vero e proprio, il razzo-vettore a tre stadi è americano) assicurano che il tentativo potrà avvenire poco dopo le due. A meno che, beninteso, non intervengano imprevvise difficoltà atmosferiche.

Questa volta non si tratta ancora di immettere in orbita il satellite, ma è l'ultima prova sperimentale che precede il lancio in orbita equatoriale. Ciò avverrà nel prossimo inverno da una piattaforma galleggiante situata nell'Oceano Indiano, presso la costa della Somalia. Ora si vuole soltanto provare le attrezzature di lancio e la resistenza delle apparecchiature di bordo alle accelerazioni di partenza. Il satellite compirà un balzo «suborbitale» raggiungendo la quota di 300 chilometri e ricadrà nell'Atlantico.

CRONACA CITTADINA

L'inchiesta della Camera di Commercio

Immigrati nell'industria

Rappresentano un quarto di tutti i dipendenti - Oltre la metà vengono dall'Italia settentrionale; il 34 per cento dal Sud; il 7 per cento dall'estero - Questi ultimi sono i più qualificati Sempre più numerosi i giovani che puntano alla specializzazione

Torino: un milione centomila abitanti, dei quali [illegible] mila — pari a circa il 15 per cento — lavorano nell'industria: uomini, donne, giovani; manovali, operai, impiegati e dirigenti. Quanti sono tra loro gli immigrati?

A questa, tra le molte altre domande, risponde un'inchiesta dell'Irmar (Istituto ricerche di mercato) per conto della nostra Camera di Commercio. Sono state interrogate 50 mila persone e l'esito delle interviste dà un preciso quadro dei problemi sociali ed economici connessi con l'addensamento industriale.

Su 50 mila addetti all'industria, il 25,63 per cento risultano immigrati. Per la quasi totalità, si tratta di uomini in età compresa tra i 21 e i 40 anni, in gran maggioranza capi-famiglia. Il massimo degli immigrati proviene dall'Italia settentrionale: contadini e montanari che hanno abbandonato le terre troppo avare, migrando verso il centro industriale nel quale si aprivano promesse di maggior decoro di vita. Per questo gruppo — annotano i relatori — i problemi di «adattamento» sono pochi. Si tratta di popolazioni affini a quella locale, anche se non del tutto omogenee.

L'altra grossa aliquota di immigrati è costituita dalle persone provenienti dall'Italia centrale, meridionale e dalle Isole: il 33,83 per cento del totale. Notevole il dato riguardante i lavoratori che giungono dall'estero: oltre il 7 per cento: *«Il che denota come il limite economico raggiunto nelle zone ad industrializzazione avanzata stimoli i lavoratori a rientrare nel paese di origine e ad usufruire delle qualifiche professionali, eventualmente conseguite all'estero, a beneficio proprio e della nostra industria che notoriamente sente la scarsità di mano d'opera specializzata».*

La corrente migratoria rientrata da oltre frontiera è la maggiormente qualificata tra gli immigrati: offre le più alte percentuali di dirigenti, operai specializzati e qualificati. Nel gruppo proveniente dall'Italia settentrionale il abbassa il tasso dei dirigenti e degli operai specializzati. Fra gli immigrati dal Sud e dalle Isole, scende alla metà la percentuale degli impiegati e si elevano al massimo le quote della manovalanza, mentre le classi dirigenti si riducono quasi a nulla.

Quelli che appena giunti a Torino riescono a trovare un posto in fabbrica sono una minoranza: solo il 7,5 per cento dei lavoratori intervistati hanno risposto di risiedere in provincia da meno di un anno; il 17 per cento vi soggiorna da 2-3 anni, il 9 per cento ha un'anzianità torinese di 4-5 anni. Per oltre un quarto degli immigrati addetti all'industria la permanenza si avvicina al decennio, e per il 41 per cento supera addirittura tale limite. Questi ultimi, in maggioranza, sono settentrionali. Le regioni del nord Italia hanno un fenomeno migratorio di origine remota.

La permanenza nel grande centro industriale influisce, com'è naturale, sulla qualificazione professionale: sono due elementi che procedono di comune accordo. Due esempi: tra i lavoratori che risiedono a Torino da meno di un anno, i manovali specializzati sono il 30 per cento, tra quelli che contano dieci anni di permanenza, il 23 per cento. Viceversa, gli operai specializzati costituiscono il 27 per cento tra i residenti a Torino da un anno e il 27 per cento tra gli addetti all'industria giunti in città da oltre dieci anni. Analogamente si verifica in tutte le altre categorie.

Se si esamina invece il progresso delle qualifiche degli immigrati in relazione alla loro anzianità aziendale, si nota che se in genere a maggiore anzianità corrisponde più alta qualifica, non sono rari i casi di lavoratori con alta qualifica e anzianità limitata. Questo si spiega, secondo la relazione dell'Irmar, con due motivi: anzitutto la evoluzione del mondo del lavoro (i giovani puntano alla specializzazione prima dell'ingresso in fabbrica). In secondo luogo la mobilità dei posti di lavoro: negli anni recenti, si è accentuato notevolmente il ritmo di emigrazione della mano d'opera qualificata verso centri industriali più progrediti e posti più remunerati.

I prezzi del mercato all'ingrosso

GENERI	Prezzo in L. per Kg	GENERI	Prezzo in L. per Kg
Carote	47	Pomodori tondi	75
Coste	60	Pomodori pelati	50
Fagioli freschi	90	Sedano verde	70
Fagiolini	110	Albicocche 1ª	130
Funghi 1ª	1500	Albicocche mercant.	70
Funghi 2ª	800	Fichi	120
Lattuga trocadero	70	Mele mercantili	47
Melanzane	110	Pesche 1ª	120
Patate Berlino	21	Susine mercantili	70

I prezzi sono quelli prevalenti praticati ieri sul mercato all'ingrosso ortofrutticolo in lire, al chilo e al netto di tara.

Gino Paoli vivrà (e canterà) con il proiettile nel cuore

Il prof. A. M. Degliotti ha deciso ieri di non operarlo

Il cantautore Gino Paoli non sarà operato. Lo ha deciso ieri il prof. A. M. Degliotti, dopo aver esaminato i referti radiografici e aver visitato il ferito alla clinica Forneca. Paoli ha accolto il responso - consiglio dell'illustre chirurgo con aperta soddisfazione e ha ringraziato con un sorriso: cosa veramente eccezionale per il cantante triste.

Il prof. Degliotti ci ha dichiarato: *«Gino Paoli sta benissimo, non ha nessun disturbo e può campare fino a cent'anni con il proiettile in corpo. Si tratta di un pallino di 5 millimetri di diametro che gli ha attraversato il torace e il cuore da parte a parte, fuoriuscendo profondamente nella parete posteriore del muscolo. La può restare senza procurare al suo ospite alcun inconveniente e senza limitarne l'attività».*

«L'estrazione della pallottola — ha proseguito il prof. Degliotti — *comporterebbe rischi assai maggiori: l'intervento chirurgico infatti presuppone l'apertura della cavità cardiaca, l'arresto del cuore, la circolazione extracorporea. Il mio consiglio è questo: Paoli si tenga il proiettile e viva tranquillo; potrà cantare e anche continuare a praticare lo sport che sembra gli sia caro, dal tiro al nuoto. Mi ha chiesto se potrà fare ancora i "cento metri" a nuoto. Certamente, e potrà tuffarsi, e correre e comportarsi insomma come gli aggrada, anche se il proiettile gli ha trapassato un organo così importante come il cuore e vi è rimasto».*

Il cantautore è giunto alla Forneca ieri alle 13 accompagnato dalla moglie che non lo lascia un minuto. Era di umore peggiore del solito perché a Genova i medici gli avevano lasciato intuire l'inevitabilità dell'intervento operatorio. Dai primi controlli radiografici il proiettile sembrava essersi situato in posizione assai pericolosa. Paoli n'è spaventato, poi irritato. Adesso invece ride e scherza con la moglie e con gli amici.

In corso Raffaello: esplosione di follia durante il violento temporale

Atterrito dai tuoni un giovane impazzisce e si avventa sul padre con otto coltellate

24 anni: aveva dovuto interrompere gli studi per un esaurimento nervoso - Tre anni fa era stato dimesso da una casa di cura e lavorava nella tipografia paterna - Ai primi lampi non vuole dormire solo e aggredisce il padre che tenta di tranquillizzarlo Accorrono la madre e i vicini alle urla - L'uomo in gravi condizioni - Il figlio, in questura, mormora frasi incomprensibili

Un giovane di 24 anni, impazzito di terrore a causa del temporale, si è avventato sul padre con un coltello e lo ha colpito otto volte prima di essere disarmato da un [illegible]. Il dramma allucinante è avvenuto ieri verso le 23; da quasi un'ora i tuoni rumoreggiavano sulla città, lampi lividi rompevano la notte.

In casa di Umberto Chiappella, 54 anni, corso Raffaello 5, proprietario di una tipografia in via Sidoni 3, il temporale ha portato un particolare stato di tensione e di nervosismo. Il figlio del Chiappella, Pierpaolo, di 22 anni, non è normale. E' stato due volte ricoverato in una casa di cura a Brutno, ha il sistema nervoso fragilissimo. Ogni volta che il tempo peggiora, è colto da crisi violente. Anche ieri, per tutta la giornata era stato inquieto: si aggirava taciturno, rabbuiato, come se sentisse addensarsi la bufera.

Verso le 22, quando sono cominciati i tuoni e i lampi, si è rifiutato di andare a letto da solo. Di solito dorme nella sua cameretta, attigua a quella dei genitori. Ma ieri non voleva allontanarsi dal padre. Tremava come una foglia, ripeteva: «Ho paura, non voglio restare solo». Il padre ha dovuto rassegnarsi a farlo venire a letto con lui, mentre la madre si coricava nella camera del figlio.

E' stata la donna a narrare la scena allucinante dell'aggressione: «Nessuno era riuscito a prender sonno, i tuoni continuavano a rumoreggiare sulla casa, la luce dei lampi filtrava attraverso le finestre. Mio marito mio figlio alzarsi e andare in cucina: ho pensato che volesse prendere un bicchier d'acqua. Poi è tornato in camera da letto. C'è stato un istante di silenzio, poi un urlo terribile di mio marito».

Pierpaolo in cucina, si era armato di un coltello per il pane con la lama lunga 35 cm, affilatissima. Poi, fuori di sé, si era avventato sul padre. La donna è accorsa, ha acceso la luce, si è trovata di fronte a una scena di selvaggia violenza. Padre e figlio lottavano avvinghiati, il coltello si levava in aria e ricadeva sul corpo dell'uomo. Anche la madre di Pierpaolo si è messa a gridare, è corsa sulle scale per chiedere aiuto. Il primo ad accorrere è stato Augusto Mottura, 58 anni, autotrasportatore, con il figlio di 23 anni e il cognato Vincenzo Commisso, 43 anni, che si trovava in visita da lui.

Il Mottura è entrato di corsa nella camera da letto. Pierpaolo Chiappella, con il coltello in mano, era inginocchiato sul petto del padre che gli aveva afferrato il polso e cercava di impedirgli di calare l'arma. Il Mottura gli si è avvicinato, gli ha detto: «Ma cosa mai facendo, Pierpaolo?». Il giovane si è lasciato disarmare docilmente, è rimasto inumobile, con gli occhi sbarrati. Lo hanno sentito mormorare: «Giorgio, Giorgio, ho sbagliato il colpo, volevo colpirlo alla schiena». Nessuno sa chi sia questo Giorgio, né si è potuto trovare un senso a vaneggiamenti del giovane.

Il Mottura ha cercato di tamponare le ferite di Umberto Chiappella con il [illegible]. Il letto era coperto di sangue, che macchiava anche la parete. E' giunta una ambulanza della Croce Rossa, chiamata per telefono e il ferito, rantolante, è stato trasportato alle Molinette. E' stato subito trasferito in camera operatoria: aveva perso molto sangue; sul suo corpo sono state contate otto ferite, due delle quali hanno trafitto il polmone destro. E' stato necessario sottoporlo a ripetute trasfusioni di sangue. Le sue condizioni sono molto gravi.

Pierpaolo Chiappella si è lasciato arrestare senza opporre resistenza. Sembra allucinato, non riconosce nemmeno la madre. Ha ignorato le domande che gli sono state rivolte: mormorava tra sé frasi incomprensibili, come rispondendo a una voce segreta. Aveva dovuto, anni fa, abbandonare gli studi per un grave esaurimento nervoso, che ne aveva richiesto il ricovero in una casa di cura. Era tornato a casa tre anni fa, apparentemente guarito. Il padre lo faceva lavorare con sé nella tipografia, una senza impegnarlo troppo: il suo assetto [illegible] retto alla fatica. Si presentava come un giovane un po' timido, gentile, mite, finché ieri la tempesta del temporale non lo ha trasformato in un pazzo furioso. Dopo la visita medica in Questura, è stato trasferito all'ospedale psichiatrico.

Pierpaolo Chiappella non si rende conto dell'accaduto. La madre sconvolta

Temporale dopo l'afa

34 gradi in piazza Castello A sera pioggia e grandine Strade e ferrovie interrotte

Un violento temporale, accompagnato da raffiche, lampi, tuoni e grandine, si è scatenato ieri alle 22 sulla città. I rovesci hanno spazzato le strade e abbassato la temperatura che per tutta la giornata era rimasta particolarmente afosa: 34 gradi tra le 12 e le 14 in piazza Castello, 32 in piazza San Carlo, 30 nelle zone più ventilate della città. Un caldo umido e opprimente, provocato dall'afflusso di masse d'aria dal Mediterraneo, sospinte dal vento del sud.

Al momento del temporale, molti torinesi erano usciti a respirare una boccata d'aria, lasciando finestre e balconi spalancati per rinfrescare l'ambiente. Al ritorno, parecchi hanno avuto la sgradita sorpresa di trovare i vetri infranti a causa della violenta folata di vento che aveva accompagnato i rovesci. Nella zona di Borgo Po la grandine ha imbiancato i cortili e fatto strage di foglie, fiori, frutta. La prima dell'Amiata, all'aperto, ha dovuto essere sospesa.

I vigili del fuoco sono dovuti intervenire, con due distaccamenti, anche in strada delle Fornaci, a un chilometro da Trofarello, dove un fulmine si è abbattuto su una cascina. Un altro ha interrotto la linea elettrica della ferrovia Torino-Savona, tra Ceva e Fossano. Il treno 349 e i successivi hanno avuto un paio d'ore di ritardo.

Una frana ha interrotto la strada fra Oulx e Bardonecchia. La direzione compartimentale delle Ferrovie dello Stato, per favorire gli automobilisti, ha esteso fino a Oulx il servizio del treno «navetta» per il trasporto delle auto, di solito limitato al tratto Modane-Bardonecchia.

In provincia 800 milioni di danni per la grandine

Il Prefetto dott. Migliore ha riunito ieri mattina l'assessore all'agricoltura della provincia ing. Luda, i sindaci dei comuni colpiti dalla grandine in giugno e luglio, i rappresentanti dell'ispettorato agrario e della Camera di Commercio. E' stato accertato che i danni del maltempo, che ha colpito la provincia di Torino nelle ultime settimane, ammontano a 800 milioni.

Per alleviare il disagio degli agricoltori saranno stanziati 14 milioni: 10 dalla Prefettura, 3 dalla Provincia e uno dalla Camera di Commercio. Serviranno per l'acquisto di concimi e sementi.

TEMPERATURA DI IERI

MASSIMA +30,1
MINIMA +19,5

Il Bollettino meteorologico segnala inoltre: temperat. media +24; press. 743,6; umid. 70%. Cielo nuvoloso. **Previsioni:** temperatura in diminuzione. **Temperatura a Caselle:** mass. +29,1; min. +18,4; media +23,8

Ieri altri cinque colpiti dal grave morbo

Una ragazza quindicenne è stroncata in poche ore da meningite epidemica

Era il maggior sostegno della sua sventurata famiglia - Lavorava 14 ore al giorno, senza un attimo di stanchezza nella piccola trattoria collinare di proprietà del padre paralizzato alle gambe

Una ragazza di 15 anni è morta [illegible] notte alle 2, al S. Giovanni: la prima diagnosi parla di meningite fulminante. Per accertarlo, è stata ordinata l'autopsia. Questa volta il morbo ha colpito più crudelmente: allontanò ad Albertina Crepaldi gravitava un piccolo mondo di bontà e di altruismo.

La ragazza era venuta a Torino undici anni fa con il padre, Ovigilio, un bracciante ferrarese, la madre Emma e un fratello, Carlo Alberto che aveva allora tre anni. Gli inizi [illegible] duri.

Poi, le cose migliorano. Ovigilio Crepaldi entra in fabbrica, guadagna bene, può ricostituire la famiglia. Ma la prosperità dura pochi anni. Nel 1958 si ammala, si trascina per un paio d'anni, poi, la diagnosi paurosa: tumore al midollo spinale. Cominciano le peregrinazioni da un ospedale all'altro. E' la rovina. Nel giro di pochi mesi il Crepaldi, al quale nel settembre del '60 è nata la terza figlia, Maria Rosa, si ritrova irrimediabilmente immobilizzato su una poltrona. Ha perso il lavoro e la mutua.

Ottiene un prestito che, con la modesta liquidazione, gli consente di rilevare una trattoria al numero 8 della strada comunale di Val S. Martino. La moglie sta in cucina, Albertina, dietro al banco. Ha detto al padre: «Se non puoi camminare, ci sono io. Ti aiuterò». E' gaia, svegliа, gentile. I primi avventori la chiedono come mai, ancora con le trecce e le ginocchia corte, lavori tra i tavoli. «Devo aiutare il mio papà, che è invalido». Lavora quattordici ore al giorno, sempre sorridente.

La sua storia si diffonde nella Val S. Martino. I clienti sono sempre più numerosi, tutti conquistati da Albertina. Diventano quasi persone di famiglia: sono loro che, la sera, trasportano a braccia l'invalido nella sua stanzetta, sopra la trattoria. L'orizzonte si rasserena: Ovigilio Crepaldi può pagare puntualmente le rate del suo debito.

Ma, un paio di settimane fa, gli avventori vedono Albertina con gli occhi rossi, stanca, malinconica. Ha un po' di febbre, un malessere diffuso. Resiste ancora qualche giorno, poi deve mettersi a letto. «Lavorava troppo — commentano gli avventori — un po' di riposo le farà bene». Invece, l'altra mattina, il padre, che dorme nella camera attigua, la chiama invano. Si mette a urlare, finché accorre la moglie, lo spinge sulla poltrona a rotelle accanto al letto della figlia. Albertina è immobile, gli occhi chiusi, cianotica in viso. «E' morta — urla il padre — è morta».

Non è ancora [illegible]. Spirerà durante la notte, al S. Giovanni dove è stata trasportata d'urgenza. Uno dei suoi amici ha offerto il suo maggese per salvarla, tutti sono passati all'ospedale a vederla. Ora sono accanto al padre che non ha più lacrime. «Perché — chiede — la morte non ha preso me, che sono inutile?». Quasi tutti gli avventori hanno rinunciato ieri, ad andare al lavoro per stargli vicini. Ma non sanno che rispondergli. «Non è mai andata al cinema — dice il Crepaldi — non è mai andata a ballare. Lavorava tutto il giorno e le uniche ore di libertà me le ha chieste per andare ad assistere gli ammalati ai treni per Lourdes».

Con la morte della giovane Crepaldi i casi di meningite epidemica con esito mortale salgono a 22 dall'inizio dell'anno su un totale di 110 denunce. Nella sola giornata di ieri sono stati ricoverati all'Amedeo di Savoia una donna di 50 anni, e due ragazzi di 17 e 19 anni; un terzo giovane è stato ospitato nel reparto isolamento di un altro ospedale e un bimbo di 7 anni, proveniente da Saluzzo, alla Clinica pediatrica. Nessuno è colpito in forma grave.

50 mila muratori oggi in sciopero?

Le tremila cantieri. L'agitazione degli addetti alle autolinee

Cisl, Cgil e Uil hanno proclamato per oggi lo sciopero nazionale dei lavoratori edili, come *«protesta contro il rifiuto dell'Associazione costruttori di siglare il calendario delle trattative per il rinnovo del contratto collettivo della categoria»*. Nella nostra provincia i lavoratori interessati alla vertenza sono oltre 50 mila, ripartiti in circa 3 mila cantieri. Il 65 per cento dei quali in città e nei comuni della «cintura».

Il contratto collettivo scade il 31 dicembre ma le organizzazioni sindacali hanno chiesto il suo anticipato rinnovo per ragioni che tornano utili anche ai costruttori, i quali sono così in grado di conoscere per tempo le tariffe che dovranno applicare nei lavori da eseguire dopo il 1° gennaio.

Gli edili chiedono un aumento dei salari del 20 per cento, la possibilità di trattare in sede provinciale un maggior numero di istituti contrattuali e una formula che garantisca a tutti i muratori un salario annuo. Attualmente i manovali specializzati che sono la maggior parte degli edili, percepiscono in media 80 mila lire mensili per 10 mesi all'anno, a causa delle sospensioni di lavoro invernali e per il maltempo. Per i cottimisti (carpentieri, riquadratori ecc.) i salari sono più alti ma non coprono i 12 mesi. I sindacati affermano che da questa insicurezza salariale deriva l'esodo dei muratori verso altre attività. Nella sola provincia di Torino, ogni anno questa trasmigrazione di forze del lavoro riguarda non meno di 50 mila unità.

— Alle 24 della scorsa notte si è concluso lo sciopero nazionale di due giorni degli addetti alle autolinee in concessione, proclamato dalle tre organizzazioni sindacali in seguito alla rottura delle trattative per il rinnovo del contratto collettivo.

Nella provincia di Torino i lavoratori di questo settore sono circa 700. Ieera l'adesione allo sciopero. Gli unici disguidi si sono registrati sulla rete della «Sadem», che gestisce linee per Milano e Valle d'Aosta. Ma la società ha potuto ugualmente assicurare la maggior parte dei servizi.

— E' stato concluso ieri un accordo tra sindacati e Gruppo finanziario tessile (Furia) che prevede la regolamentazione dei cottimi, un premio di produttività e il prolungamento delle ferie sino al 26 agosto, salvo recupero delle ore.

Paurosa esplosione di gas in un alloggio: un ferito

Al terzo piano di via Duchessa Jolanda la famiglia Chiolo Gibelli Palasso ha in corso dei lavori di rammodernamento dell'alloggio. Uno scaldacqua che era nel bagno è stato trasportato nella cucina e al suo posto è stato installato un bollitore elettrico. Ieri alle 17,55 l'idraulico Francesco Molinari, 30 anni, via Maxalni 56, è entrato nel bagno per effettuare il collegamento elettrico dell'apparecchio.

Il locale era rimasto fino a quel momento chiuso ed era evidentemente saturo di gas uscito da una conduttura. Tuttavia il Molinari non ha avvertito alcun odore particolare. Ha attaccato i fili e alla fine ha acceso lo scaldabagno. A questo punto una scintilla ha provocato una esplosione del gas che ha fatto cadere l'intonaco dai soffitti del bagno, della cucina e di una camera; inoltre sono andati in frantumi quasi tutti i vetri dell'alloggio e sono stati danneggiati i mobili.

Il Molinari se l'è cavata con uno choc traumatico e ferite lacerocontuse al capo e al braccio sinistro. Soccorso da altri tre operai che si trovavano in casa e da due componenti della famiglia, l'idraulico è stato portato al Maria Vittoria e ricoverato con prognosi di 15 giorni.

Tratto in arresto un impiegato che votò al posto del fratello

I carabinieri del nucleo giudiziario hanno arrestato ieri mattina l'impiegato Giuseppe Ferrero, di 40 anni, abitante in piazza Vittorio Veneto 18. Era colpito da un ordine di cattura emesso dal Sostituto Procuratore della Repubblica dott. Caccia per aver votato, il 28 aprile, al posto del fratello: reato per il quale la legge elettorale prevede fino a 3 anni di reclusione e una multa di 20 mila lire. A quanto sembra, il Ferrero si recò alla sezione elettorale nella quale era iscritto il fratello, a quell'epoca all'estero, e spacciandosi per lui riuscì a votare. Il segreto istruttorio non consente di sapere come egli sia riuscito a dare una convincente attestazione d'identità. Per la stessa ragione si ignora come il broglio sia stato scoperto.

Specchio dei tempi

Il cittadino è in grado di ottenere giustizia? - Se il comunista si pente... - Talvolta i giornalisti hanno la penna facile - «Sin da quando ero bambino ve ho sentito parlare» - Una passeggiata

Un lettore ci scrive:

«Mi riferisco al tempo occorrente per ottenere sentenze civili nei tribunali. La lungaggine risulta tale, che ci si è da porsi la domanda: in Italia il cittadino è in grado di ottenere giustizia? Si può rispondere: sì e no. Sì, per quelli in grado di attendere; no, per gli altri.

«Vi sono cause per nulla complicate, come quelle del riconoscimento di un credito su precise disposizioni di legge, che attendono la conclusione da quattro anni. Con l'eventuale secondo di appello si potrà arrivare all'ottavo anno e con la Cassazione al dodicesimo, se tanto darà tanto! Di questo, sono soliti ad approfittarne i debitori per non pagare, o per imporre una forte decurtazione di quanto dovuto, a quei creditori che non possono attendere anni ed anni per avere giustizia!

«Si parla ora di molte riforme e miglioramenti da applicare nei diversi campi. Vi è quindi da augurarsi che il primo miglioramento sia apportato nel ramo della magistratura, aumentando il numero dei giudici, in modo che qualsiasi cittadino possa ottenere rapidamente giustizia, onde eliminare il più possibile la disparità di condizione fra creditori e debitori».

Rag. Renzo Balocco

Una lettrice ci scrive:

«In risposta al torinese democratico e [illegible]. Il comunismo è ancora sconosciuto perché l'art. 124 della Costituzione sovietica concede ancora libertà di propaganda all'ateismo e la nega alla religioni. L'incompatibilità dottrinale fra cristianesimo e comunismo spiritualmente impegnato per l'ateismo permane, quindi, inalterata.

«Se l'ergastolano Giordano è pentito d'aver ammazzato ed è assolto in confessionale, ha diritto a ricevere i sacramenti. Se un comunista non permette a essere comunista e se ne pente, può ricevere anche lui i sacramenti. La parola democratico e la parola comunista significano una contraddizione».

Giuliana Pallavicino

Un lettore ci scrive:

«Abbiamo letto con attenzione l'articolo "Le Aziende si contendono ragionieri, periti, geometri" pubblicato sul suo quotidiano stamane. Ci auguriamo che questo interessamento da parte de *La Stampa* nei confronti dei periti industriali possa preludere ad una sempre più ampia trattazione dei problemi riguardanti la nostra categoria.

«In merito a tale articolo vorremmo tuttavia dissentire per quanto riguarda l'affermazione "Un tecnico capace può raggiungere, in 10 anni o poco più, la qualifica di dirigente". Tale affermazione è inesatta. Una recente statistica presso alcune grandi aziende ha permesso di constatare come solo un 2,5 per mille dei periti ha raggiunto la qualifica di dirigente; inoltre, il tempo necessario per raggiungere detta qualifica non è certo risultato 10 anni o poco più.

«Tale carriera è estremamente lunga e dura, e tormentata da ostacoli che a volte esulano dalla valutazione del grado di preparazione tecnica dei singoli, per cui si può con certezza affermare che nel prossimo futuro sarà praticamente impossibile raggiungere quanto indicato nel predetto articolo, perché neppure per gli ingegneri tale affermazione è totalmente valida».

Seguono decine di firme di periti industriali

Un lettore ci scrive da Asti:

«Plauso di tutta cuore all'articolo di ieri della «Stampa», riguardante l'urgenza di un massiccio intervento della Nazione e soprattutto di un piano organico contro i danni del maltempo nell'agricoltura.

«Fin da quando ero bambino ho sentito parlare della necessità di un'assicurazione generale contro i danni della grandine e del gelo col concorso dello Stato; ormai ho i capelli bianchi e le cose sono sempre allo stesso punto, anzi sono peggiorate, essendosi ulteriormente aggravata la intollerabile sperequazione del reddito fra l'agricoltura piccolo proprietario ed altre categorie di lavoratori, col conseguente pericoloso esodo dalle campagne.

«Sono il primo a riconoscere che si tratta di un problema difficile, sia dal punto di vista tecnico (eppure il tempo non è mancato per gli opportuni studi!), sia da quello finanziario (e i soldi sono stati trovati per tanti altri impegni, non dico discutibili, perché mi riconosco incompetente in questioni amministrative e finanziarie, ma certo meno urgenti).

«Insistete in questa vostra campagna di stampa per creare un grande e duraturo movimento di opinione pubblica e per mettere i nostri legislatori ed i nostri governanti di fronte alle loro precise responsabilità, che diventeranno gravissime, anche dal punto di vista politico, se non si provvederà al più presto. Accludo un assegno di L. 20.000 per la sottoscrizione aperta dal giornale».

Prof. Carlo Currado

Un lettore ci scrive:

«Mi permetto di inviare due righe in merito alla tua lodevole campagna per valorizzare il nostro bel Monferrato.

«Per il turista non frettoloso ed amante delle bellezze naturali suggerisco un piccolo itinerario: Montegrosso d'Asti-Rocca d'Arazzo-Castello d'Annone. Aggiungo che non troverà alberghi a transito di gran turismo. Una buona strada asfaltata ed un panorama che lascio loro giudicare, benché sulla cartina al 200.000 non sia segnata col bordino verde (strada panoramica)».

Giuseppe Forlano

Il cuore del vecchio Piemonte

I primi aiuti

Ieri, come avevamo promesso, due incaricati di «Specchio dei tempi» hanno portato ai sindaci di otto Comuni del Monferrato e delle Langhe — dove la grandine si è abbattuta con maggiore violenza, distruggendo i vigneti e i campi di grano — i primi due milioni e mezzo di lire della sottoscrizione aperta da «La Stampa».

Sulla ripartizione della somma, e sulla profonda gratitudine con la quale è stato accolto il gesto di simpatia e solidarietà, pubblichiamo a pagina 8 i servizi dei nostri inviati. Di fronte all'entità dei danni subiti dagli agricoltori piemontesi, l'aiuto di «Specchio dei tempi» (e la sovvenzioni stanziate dalla Prefettura) è naturalmente inadeguato.

La nostra iniziativa ha soprattutto un valore simbolico. E' un incitamento a salvare dall'esodo verso la città le nostre splendide campagne, cuore del vecchio Piemonte. La sottoscrizione è aperta, confidiamo di poter alleviare in misura più concreta le sventure di famiglie colpite dalla sfortuna.

Ieri ci sono pervenute le seguenti offerte:

C. C. (Asti), L. 20.000; G. D. (Pinerolo), 5000; S. P., 10.000; Un ex monferrino, 1000; Una maestra piemontese, 1000; In memoria del prof. Lerda, 5000; R. Balocco, 2000; O. Dezzana, 5000; Maria, 1000; Famiglia Boria, 1000.

Luisa e Paolo, 1000; B. P., 5000; Malvina Orsolini, 5000; N. N., 1500; L. G. Ch., 10.000; Isabella e Cristina, 5000; E. Daniele, 5000; M. P., 2000; A. B., 1000; Una maestra pensionata, 1000; Una pensionata piemontese, 1000.

Totale L. 87.500. Totale precedente L. 2.656.180. Totale generale L. 2.713.380.

Da quanti anni l'impiegata sottraeva denari al Comune?

L'indagine sugli ammanchi al Municipio di Gassino - I periti esaminano i documenti dal '55 ad oggi - Domani l'economa accusata ritornerà davanti al pretore

Al Municipio di Gassino i periti esaminano i documenti degli ultimi 18 anni per determinare l'importo esatto degli ammanchi. Gabriela Zavaroni, l'economa che è accusata di essersi resa responsabile, è tornata a Mestre con il marito. Dovrà ripresentarsi al pretore di Chivasso, dott. Manca, domani per un nuovo interrogatorio, che si protrarrà probabilmente anche nella giornata successiva. Per sabato, infatti, il magistrato ha chiesto ai periti di presentargli un primo quadro della situazione contabile. Ieri mattina, il vice prefetto dott. Sessa si è recato a Gassino e si è trattenuto a lungo nella caserma dei carabinieri, a colloquio con il maresciallo Lobbia che conduce le indagini. Il sindaco, rag. Salis, si è invece recato a Torino, in Prefettura.

Sull'inchiesta viene mantenuto il più rigoroso riserbo. E' solo trapelata una voce, non confermata: gli ammanchi si ripeterebbero di anno in anno con una certa regolarità, un paio di milioni ogni dodici mesi. Gabriela Zavaroni ha detto di aver cominciato ad appropriarsi del denaro affidatole solo con il 1962 e di aver sottratto in tutto un milione e 200 mila lire. E negli anni precedenti? «Se ci sono delle irregolarità — avrebbe risposto — ne è responsabile qualcun altro». Si dice che abbia anche fatto un nome. La possibilità di un «complice» non viene scartata a priori dagli investigatori. Si ricorda che, tempo fa, un funzionario del Comune è stato allontanato in circostanze piuttosto oscure.

«M'ero ritirato dagli affari» — commenta il sindaco, un ex industriale, sospirando — per stare tranquillo. Poi ho ceduto alle insistenze di chi mi voleva a capo del Comune, ed ecco che cosa mi capita. Tutto per una pecora nera, nella nostra famiglia». Ma c'è anche chi rimpiange Gabriela Zavaroni. Sono le sue «protette», alcune assistite dall'Eca. «Ci aiutava — dicono —. Come faremo, ora che lei non c'è più?». La rivelazione assume un sapore particolare se è vero che, tra i [illegible] dati falsificati, se ne è trovato anche uno che si riferisce al contributo del Comune all'Eca.

Dall'altra parte, siamo ai vestiti eleganti, l'appartamento acquistato a Torino, l'auto straniera, la pelliccia. Guadagnava meno di 60 mila lire al mese, e sulle 100 mila era lo stipendio del marito che però, negli ultimi anni, viveva a Mestre: due [illegible] più di casa. A Torino, Gabriela Zavaroni doveva mantenere anche la madre: le due donne facevano vita molto ritirata, i vicini la conoscevano appena. Notavano che il marito le veniva a trovare in media una volta al mese: quasi sempre spiegava come mai non si era accordo delle sottrazioni della moglie.

A Gassino, gli argomenti dei partiti d'opposizione fanno in questi giorni piccoli comizi volanti sotto i portici del Municipio. Probabilmente domani sera verrà incenerita una dimostrazione di consiglieri sotto le finestre di palazzo civico.

Tratto in arresto un impiegato che votò al posto del fratello

I carabinieri del nucleo giudiziario hanno arrestato ieri mattina l'impiegato Giuseppe Ferrero, di 40 anni, abitante in piazza Vittorio Veneto 18. Era colpito da un ordine di cattura emesso dal Sostituto Procuratore della Repubblica dott. Caccia per aver votato, il 28 aprile, al posto del fratello: reato per il quale la legge elettorale prevede fino a 3 anni di reclusione e una multa di 20 mila lire. A quanto sembra, il Ferrero si recò alla sezione elettorale nella quale era iscritto il fratello, a quell'epoca all'estero, e spacciandosi per lui riuscì a votare. Il segreto istruttorio non consente di sapere come egli sia riuscito a dare una convincente attestazione d'identità. Per la stessa ragione si ignora come il broglio sia stato scoperto.

«E adesso, come faremo a vivere?»

Specchio dei tempi *ha consegnato la somma rubata alla vecchia operaia ferita e rapinata di ogni suo avere - «E' il primo regalo della mia vita» - Una storia di lavoro e di dedizione al figlio invalido*

La pensionata che l'altro giorno è stata ferita e «scippata» di 133 mila e 500 lire è tornata nella sua casa, in corso Novara 21. Ha un braccio e una gamba immobilizzati dal gesso. I teppisti che, dopo averla pedinata dall'ufficio postale, hanno aggredito Arcangela Montarolo vedova Trogolo, di 74 anni, non ignoravano che quelli erano i soldi di tre mesi di pensione. «E adesso, come faremo mio figlio ed io a vivere?» piangeva la donna all'ospedale, mentre la medicavano.

Ieri pomeriggio Arcangela Trogolo ci ha accolti nel suo alloggetto: due stanze che danno sul ballatoio, ordinate e pulite. L'attorniavano alcune amiche, venute a testimoniarle il loro affetto, ma la donna non parlava volentieri della sua disavventura. «E' capitata a me», si limitava a dire, con il tono di voler troncare il discorso. La signora Trogolo non ama l'esagerazione nei gesti e nelle parole: rimane composta, tranquilla, rivelando una ammirevole dignità.

«La mia vita — dice — è piena di lavoro. Ho cominciato a 9 anni e non ho finito. Mi sono sposata più di 50 anni fa, ma nel 1935 ho perso il marito: una polmonite. Mio figlio, Giuseppe, nato nel 1935, fu chiamato alle armi proprio quando avrei potuto contare su di lui. E' stato dieci anni militare, in Africa, in Russia, in Germania come prigioniero. E' tornato, ma con un'asma cardiaca che gli impedisce di fare qualsiasi lavoro.

«Non può nemmeno fare la scala e vive con me. Ha 14 mila lire al mese di pensione. La moglia lo ha abbandonato ed io ho paura di morire perché lo lascerei solo. Ho lavorato per 30 anni alle Ferriere Fiat, fino a quando ho potuto».

La donna racconta queste cose con semplicità, con voce ferma. Una parte dei soldi rubati doveva servire per la legna. «D'estate la legna costa meno». Ma Arcangela Trogolo, nonostante tutto, non ha mai chiesto nulla a nessuno. Ha invece lavorato duramente, senza risparmiarsi, ed è in grado di provvedere a se stessa e al figlio infermo.

Questa storia, se mai sarà letta dallo «scippatore», non gli darà — lo speriamo — alcuna emozione. Un uomo che scende così in basso non può avere rimorsi. Ma l'esempio di Arcangela Trogolo, la sua esistenza di sacrificio e di lavoro, meritano di essere additati agli onesti.

Ieri «Specchio dei tempi» ha mandato alla signora Trogolo 133 mila 500 lire, l'intera somma rubata. Nel ricevarle, l'anziana operaia si è commossa: «Non potrò mai dimenticare questo gesto. E' il primo regalo che ricevo nella mia vita». Anche l'Ufficio assistenza Fiat si è preoccupato di Arcangela Trogolo disponendo perché sia curata nel miglior modo possibile.

Undici mesi a un operaio che accoltellò la moglie

L'operaio Michele Greco, di anni, da Arena (Catanzaro), abitante nella nostra città in via Frattini 12, è stato giudicato dalla sezione feriale (pres. Girardi, p.m. Fioravanti, canc. Felicelli) per un colpo di coltello vibrato alla moglie Maria Larobina, 46 anni. Il fatto avvenne il 24 aprile scorso. La discussione tra i coniugi nacque da u

UNA GUIDA AL TRECENTO

Modernità del Petrarca

Il Trecento italiano è un periodo complesso e contrastato; segna e rappresenta il dissolversi della grande civiltà dei Comuni, che furono esperienza splendida ma senza domani; e, nella dissoluzione, sembra ramificarsi in una varietà contraddittoria di direzioni, di atteggiamenti, di sollecitazioni, che è ricchezza e confusione.

Ma la sua affascinante unità si rivela poi in un'ispirazione intima, fervida, armonica, e ovunque lo tocchi e lo saggi, ti dà sempre quel suono, piccolo o grande, flebile o forte, le parole di quel tempo, dei poeti minori, minimi, popolari e dei poeti filosofi, alti, sapienti, hanno, tutte, la stessa impronta, l'accento di una stupenda cultura, che, tramandate le universali concezioni, Impero, Papato, la Scolastica, l'Enciclopedismo allegorico e così via, risale dalla decomposizione del Medioevo al futuro dell'Umanesimo, del Rinascimento, dell'età moderna. Dante chiude l'antico con un'opera di profezia ancor oggi viva e vivente, Petrarca inventa una «liricità» che, fuori del petrarchismo accademico, scorre sino a Gongora, ai mistici spagnuoli, allo Shakespeare dei Sonetti, ai metafisici inglesi, a Leopardi e Baudelaire, e il Boccaccio crea un realismo totale, che dominerà tutta l'Occidente narrativo e romanzesco, fino a noi.

In un volume della collezione *La Letteratura Italiana - Storia e Testi* edita dal Ricciardi, Natalino Sapegno, insigne maestro, illustra quel secolo — *Storia Letteraria del Trecento* — con un rigore di metodo filologico e storico che non esclude, anzi fa più densa e intensa l'analisi e intuizione poetica. Se l'Italia — egli scrive — ha potuto riconoscere in Dante il padre della sua storia, è perchè il poeta si scrollò a tutti i diversi aspetti della multiforme esperienza del Duecento e li dominò e assimilò «nella luce di quel concetto unitario di lingua, di dottrina, di sentimento, di strutture politiche» a cui egli si sforzò di piegare una materia ancora informe e riluttante. Luce, razionale e civile nello stesso irrazionalismo della poesia. Nel cuore della tradizione toscana, in un clima ove confluiscono tutti gli schemi e le suggestioni della civiltà artistica europea, Dante sottomette la molteplicità ad una raffinatezza aristocratica, a un arduo stile di prosa e di poesia d'arte. Ma la serietà dell'impegno morale è dominante: nessuna traccia, mai, di «scetticismo o di effimero gioco cerebrale; bensì sempre la presenza di un'anima ardente e candida».

Dalla somma gravità dantesca deriva la concretezza creatrice dell'opera; la cristallina narrazione non è affatto una «bella menzogna» di cui occorra penetrare l'intendimento recondito oltre il velame delle immagini fittizie; è invece una trama di fatti veri, «una rivelazione, che fissa la cronaca trascolorante in un'immobilità di valori assoluti e coglie nel contingente l'eterno».

E' agevole al Sapegno, per la sua perfetta frequentazione dei testi, passare da Dante sovrano alla mobilità petrarchesca. Il Petrarca è la coscienza, egli dice, di una generazione stanca; nella sua lirica appare la diffusa tendenza a considerare ben più importante, di fronte alle passioni dette politiche, la «sorte individuale nel tempo e nell'eternità». E' uno stato lirico che durerà (autobiografico e psicologico) sino ai romantici e dopo; è un'angoscia, una oscillazione perenne; il male dell'anima è il peccato. «Nessuno è infelice se non per sua colpa», sta scritto nel *Secretum*. Ma anche il peccato, e la redenzione quanto sono difficili a intendere.

Francesco Petrarca contempla questo mondo interiore non esclusivamente teologale, ma con sensibilità moderna. Il senso della morte è ognora presente, è il pallido lume di irrealtà che si effonde dal *Canzoniere*. Fede e ragione tendono a dissociarsi, è impossibile approdare dall'infinita e sfumata ricchezza dell'analisi a una sintesi stabile in cui pensiero e affetti si accordino; nullo trasfigurano il poeta dubita persino dei suoi momenti più virtuosi e candidi. L'amore «puro» per Laura fu poi veramente così casto, così platonicamente celeste? Forse non è stato un turbamento radicale che ha fatto crollare ritegni, che ha liberato incontrollabili desideri: «L'immagine della donna amata — scrive il Sapegno — ha allontanato il suo animo dal cielo».

Tratto psicologico lucidissimo e inquietante. L'amore del Petrarca, nella sua natura di desiderio perennemente inappagato, ha in sè qualcosa di oscuro e di morboso, va oltre l'avventura erotica, galante e cortese, e non esaurisce la materia e il senso del *Canzoniere* nel quale risuonano i gemiti, i lamenti di una ben altra e più profonda e totale infermità, tanto torbida, minacciosa e disperata che si potrebbe dire esistenziale. Ma se il mondo segreto del Petrarca è straziato e drammatico, strazio e dramma affiorano nel verso «come da un fondo remoto e attraverso un velo di pudore», e mai le liriche del *Canzoniere*, neppure le più commoventi e sconsolate, lasciano nel lettore un'impressione di dolore violento, ma «piuttosto un sapore di tenera elegia e di malinconica saggezza». E questa è proprio l'alta lezione del Trecento, di questo secolo composito e aspro, che, al suono della poesia, era poi un tesoro di bellezze: linguaggio e musica.

Nella sua «guida», il Sapegno ci invita a cercarne in qualche modo la testimonianza nei minori, rappresentanti incerti di una civiltà morente, perchè di loro si effonde una sentimentalità popolare che fu poi cara ai romantici e agli storici del Risorgimento: dolcissimo, irresistibile incanto di tutto il secolo.

Francesco Bernardelli

CENTINAIA DI AEREI SPEZZARONO LE ILLUSIONI DELLA CITTA' INDIFESA

Il duro bombardamento di Roma, 19 luglio 1943 rivelò per tragici segni il pieno sfacelo del regime

Mussolini non aveva aiutato gli sforzi della Santa Sede per fare della capitale una «città aperta» - La sicurezza dei romani, fiduciosi nella presenza del Papa, lo irritava: ordinò, ma invano, di simulare allarmi aerei - La gente non prestò fede ai manifesti che, alla vigilia, annunciarono l'incursione: fu colta di sorpresa dalle ondate dei quadrimotori, che devastarono tanti quartieri popolari e fecero 1400 morti - Quando il re visitò la zona colpita, fu accolto «in gelido silenzio, dalla popolazione ostile» Un entusiasmo travolgente e disperato circondò invece Pio XII, che pregava piangendo sulle rovine di San Lorenzo; ed il sangue d'un ferito macchiò la sua candida veste

Roma, 17 luglio.

La guerra volgeva alla fine, quel luglio del 1943, la città siciliane cadevano l'una dopo l'altra in mano agli alleati, la catastrofe era ormai presentita imminente da tutti; e Roma aveva ancora il privilegio di essere indenne dagli attacchi dell'aviazione avversaria, che aveva già inferito più volte su numerose città italiane, Napoli, Torino, Genova, Milano, Padova, Savona, La Spezia, Taranto, Reggio di Calabria, Palermo, Messina, Foggia, etc. etc.

I cittadini romani erano sicuri dell'immunità avendo il Papa in casa; anche se non sapevano nulla dell'intenso lavoro diplomatico svolto dalla Santa Sede fin dal principio della guerra perchè a Roma fosse risparmiata ogni offesa. Il primo intervento della Santa Sede risale al giorno stesso che l'Italia entrò in guerra, il 10 giugno del '40. La Segreteria di Stato si affrettò a chiedere ai governi di Parigi e di Londra di rispettare il territorio neutrale dello Stato del Vaticano e di risparmiare da ogni atto di guerra la città di Roma: «In considerazione del suo carattere sacro» e della «sua missione soprannaturale, che la pone al di fuori del flusso dei tempi e al di sopra delle distinzioni di nazionalità». Il governo francese, già rifugiato a Bordeaux, dette assicurazione per entrambe le richieste; ma fu un gesto più che altro platonico, poichè pochi giorni dopo era costretto a chiedere l'armistizio. Il governo britannico s'impegnò per il solo Stato del Vaticano; «la sorte di Roma, — disse — dipenderà dal modo con cui l'Italia condurrà la guerra».

Così l'ottobre del '40, dopo che il governo italiano aveva dichiarato guerra ai greci, gli inglesi fecero sapere che se Atene fosse stata bombardata dall'aviazione dell'Asse essi avrebbero colpito Roma; e lo stesso minaccioso avvertimento fecero la primavera del '41 per quanto concerneva il Cairo. Ma si riservarono sempre il diritto (e così gli americani dopo la loro entrata in guerra, dicembre del '41) di bombardare Roma se una tale azione fosse ritenuta utile alla condotta della guerra. Lo disse chiaro e tondo Churchill ai Comuni: «Noi non esiteremo a bombardare Roma come meglio potremo e il più duramente possibile, se l'andamento della guerra dovesse rendere conveniente ed utile tale azione».

Gli inglesi non perdonarono mai a Mussolini di avere, l'ottobre del '40, sollecitato da Hitler «l'onore» di mandare apparecchi italiani a bombardare le isole britanniche accanto e quelli tedeschi anche se poi nella realtà nessun apparecchio italiano gettò mai bombe su Londra, e le nostre squadriglie furono ben presto scavalcate da quel compito prima di riuscire ad infliggere un danno apprezzabile all'avversario. Ma bastò agli inglesi che Mussolini avesse liberamente scelto di partecipare alla battaglia aerea sull'Inghilterra, senza alcun invito da parte dei tedeschi, per riservarsi ogni libertà di azione su Roma e nutrire in cuore un desiderio di rappresaglia.

Nè si può dire che Mussolini si desse la stessa premura che il duce il Papa per la salvaguardia di Roma; tutte le pressioni del Vaticano perchè s'inducesse a proclamare Roma «città aperta» trovarono solo consenso di parole e null'altro; non ci fu verso che i comandi militari sgomberassero di Roma, prima condizione perchè una dichiarazione di città aperta potesse esser valida; restò soprattutto a Palazzo Venezia, nel cuore della città, lo stesso Mussolini; che essendosi proclamato comandante supremo delle Forze Armate era agli occhi degli avversari un perfetto e giustamente bombardabile obiettivo militare.

Ma dicevo che fino all'ultimo i romani credettero ciecamente all'efficacia dell'ombrello della Santa Sede. E vivevano tranquilli. Questa loro santa pace irritava Mussolini che li avrebbe voluti più bellicosamente partecipi dei rischi di guerra (quando incominciarono i primi bombardamenti aerei, e precisamente su Napoli, Mussolini disse che ne era lieto, «così la razza diventerà più dura»); e ordinò che ogni volta che d'ora l'allarme aereo a Napoli le sirene suonassero anche a Roma, e sparassero le artiglierie; e al primo di questi attacchi simulati ci scappò anche il morto, un cittadino colpito da una scheggia di proiettile sull'uscio nella strada. In seguito non aspettò nemmeno l'allarme di Napoli, dava ordine direttamente alla difesa territoriale di fare ululare le sirene in piena notte, e alla controaerea di sparare; e per quanto i comandi di quelle batterie facessero tirare a salve, sapevano che qualcuno ci lasciasse la pelle: malati di cuore o di paura che morivano d'accidente.

Ma i romani capirono presto il trucco; quando suonava l'allarme quelli che erano ancora fuori a godersi il venticello notturno si avviavano ciondoloni a casa, indugiavano sulla soglia dell'uscio, non si davano premura di scendere nei rifugi, generalmente del resto approntati con l'idea che non dovessero mai servire. E tanto si sentivano sicuri che non dettero alcuna importanza al fatto che la notte dal 3 al 4 luglio squadriglie avversarie avessero lanciato bombe alle porte di Roma, a Ostia e a Pinciano; nè presero sul serio il lancio di manifestini fatto su Roma la notte precedente al 19 luglio, preannuncianti un imminente bombardamento della città che sarebbe avvenuto di giorno. Assicuravano i manifestini che sarebbe stato un bombardamento di precisione, su obiettivi puramente militari; «e per ciò sono stati comandati per questa azione equipaggi accuratamente preparati e che conoscono già Roma».

Così quando il mattino del 19 alle 11, con un cielo limpidissimo, chiamarono le sirene, e nemmeno cinque minuti più tardi cominciarono a cadere le prime bombe, nei quartieri presi di mira l'orrore fu pari alla sorpresa; le strade, le piazze, i mercati erano ancora gremiti di gente, primo che trovassero la via dei rifugi o della cantina il conto d'erano già non so quanti morti. Per ore, in quattro ondate successive, parecchie centinaia di apparecchi dell'aviazione americana, Fortezze volanti e Liberators, vennero sulla città ottocento tonnellate di esplosivo sulle opere della ferrovia e sui quartieri di San Lorenzo, Tiburtino, Prenestino e Appio-Latino (mentre altre squadriglie bombardavano gli aeroporti del Littorio e di Ciampino).

La rovina fu grande, grandi edifici e molti piani per abitazioni di operai furono squartati o ridotti in macerie, furono devastati edifici universitari, padiglioni del Policlinico, il cimitero del Verano, andò sconvolta la tomba della famiglia del Pontefice, Pacelli; l'antichissima Basilica di San Lorenzo fuori le mura ebbe distrutto il portico duecentesco, rovinato il tetto, distrutti gli affreschi del Pinelli nell'interno. La costernazione, ora che si trattava di pensare sul serio, non riuscì ad abbattere una sola degli eroi, nemmeno uno di quelli che scendevano a bassissima quota sulle piazze e le strade a mitragliare e a spezzonare uomini in fuga e vetture tranviarie.

Appena ricevuta l'allarme re Vittorio Emanuele III accompagnato dall'aiutante di campo generale Puntoni si recò al Tiburtino e a Ciampino. La visita è così narrata dal generale Puntoni in un suo diario: «Dappertutto è rovina e disordine. Non c'è alcuno che diriga le operazioni di soccorso. La popolazione è muta, ostile. Passiamo attraverso lacrime e un gelido silenzio. Il re trova l'aeroporto di Ciampino letteralmente deserto. Il personale si è sbandato» Il comandante giustifica lo sbandamento dicendo che è stato un "necessario decentramento precauzionale". Il sovrano è colpito da questo stato di cose...». (Due giorni più tardi, parlando con Mussolini reduce dal convegno di Feltre — di cui dirò in un secondo articolo — il re ritornò sulla colare fuga degli avieri: «La disciplina delle truppe è caduta. Gli avieri di Ciampino, durante l'attacco dell'altro giorno, sono fuggiti fino a Velletri. La storia della città santa è finita»).

Il re si era appena allontanato dai luoghi colpiti che giunse il Pontefice. Davanti alla rovina di San Lorenzo Pio XII non potè trattenere il pianto. S'inginocchiò sulle macerie del portico abbattuto, recitò il De profundis; per tutto il tempo che durò la preghiera le lacrime gli solcavano il viso. Poi levatosi in piedi disse alcune parole paterne e uomini donne giovani che accorrevano da ogni parte, lo strinsero con passione, con frenesia, un ferito gli si aggrappò al braccio e gli macchiò di sangue la veste candida. Il commosso furore della gente è tale che l'automobile in cui è venuto è danneggiata, non può essere rimessa in marcia; il Pontefice deve prendere posto in una piccola macchina privata che lo porta al quartiere minacciato, ma scende, cammina a lungo nel sole che picchia, nel polverone delle macerie, confuso alla massa di una folla che ondeggia, che invoca, che piange.

Il bollettino militare due giorni dopo disse che le vittime dell'attacco ammontavano a 166 morti e 1659 feriti; due giorni dopo un altro comunicato ufficiale precisò che i morti erano 717 e 1659 i feriti: questa minuzia di dati non convinse nessuno, si sapeva che queste cifre erano di molto inferiori al vero. Negli ambienti vaticani si calcolarono 1400 morti in cifra tonda e 6000 feriti. Restò ucciso da una bomba il comandante generale dei Reali Carabinieri Azolino Hazon, che accorse con San Lorenzo che ancora durava l'attacco, e il suo capo di stato maggiore colonnello Barengo.

Il 20 luglio fu pubblicato il testo di una lettera che il Santo Padre aveva inviato la sera stessa dell'incursione al cardinale Marchetti Selvaggiani, suo vicario per la città di Roma. Il Papa deplora con severe parole la offesa arrecata alla città eterna, ricordando quanto aveva fatto per questa, mentre comandando a chi di dovere in nome della dignità umana e della civiltà cristiana l'incolumità di Roma. Ci sembrava lecito sperare (...) ma purtroppo questa nostra così ragionevole speranza è andata delusa». Il rievocando il suo sbigottimento di fronte alla rovina dell'illustre tempio, gli tornano alla mente le parole del profeta Geremia nelle Lamentazioni, «Quomodo obscuratum est aurum: mutatus est color optimus, dispersi sunt lapides sanctuarii».

Il bombardamento di Roma suscitò grande commozione in tutto il mondo. Mentre da parte militare, in Inghilterra e in America, si cercò di presentare l'azione come diretta soltanto su bersagli legittimi, elencando i guasti sulle linee ferroviarie e non accennando per nulla alla rovina di vasti quartieri popolari («le perdite tedesche furono di cinque morti», si legge in una comunicazione ufficiale della Raf, e nessun altro cenno alla sorte della popolazione romana), si furono numerose proteste di cittadini e di enti tanto in Europa che negli Stati Uniti; biasimarono l'azione con forti parole numerosi prelati cattolici dell'Australia e degli Stati Uniti; particolarmente vivaci furono le rimostranze di monsignor Hurley di St. Augustine (Florida) e di monsignor Mooney, arcivescovo di Detroit.

Ma i politici e i militari non si lasciarono scuotere. Roma fu di nuovo pesantemente percossa il 13 agosto, che già gli alleati erano a conoscenza delle intenzioni del governo italiano di chiedere un armistizio, e, soprattutto, di spanciarsi dall'alleanza con la Germania; tre ondate di apparecchi per un'ora e mezzo tempestarono di bombe i quartieri già martoriati il 19 luglio, e le cose intorno al Portonaccio e a Porta Maggiore; e il numero dei morti fu di poco inferiore a quello della ottima del luglio.

Paolo Monelli

«GIRANO» CON VITTORIO DE SICA

Sophia Loren e Marcello Mastroianni lavorano insieme nel film «Ieri, oggi, domani», diretto da Vittorio De Sica. Le riprese sono avvenute per alcuni giorni su una antica terrazza di piazza Navona (Tel. «Ass. Press»)

Medico tedesco perseguitato dai nazisti si rifugia in Svezia «per rifarsi una vita»

E' il trentasettenne Elmar Herterich - Dieci anni fa osò sfidare in tribunale il principe Rupprecht von Wolpert, legato ai circoli hitleriani ed amico di ex-agenti della «Gestapo» Perse la causa, minacciarono di morte i suoi familiari, i clienti disertarono lo studio

(Dal nostro corrispondente)

Stoccolma, 17 luglio.

(u. r.) Un medico tedesco, Elmar Herterich, stanco delle persecuzioni dei neonazisti, si è stabilito in questi giorni in Svezia, deciso a rifarsi una vita lontano dai suoi concittadini, che gli hanno reso impossibile l'esistenza a causa delle sue idee democratiche. Il medico, che ha 37 anni, proviene dalla cittadina di Würzburg, in Baviera, dove esercitava la sua professione e dove era noto per le sue idee antinaziste.

Le persecuzioni contro di lui sono cominciate dieci anni or sono, allorchè si rivolse al tribunale locale per una causa civile riguardante un'eredità. La causa era stata promossa contro il principe Rupprecht von Wolpert, capo nazista, che all'inizio del processo dichiarò pubblicamente: «Contro un von Wolpert non si può far nulla; io sono troppo forte e ho amici dappertutto». Il presidente del tribunale, Rudolf Schladamair, che durante la guerra si rese tristamente noto in Norvegia per le condanne inflitte ai partigiani, fece capire al dott. Herterich che avrebbe influenzato i giurati e che si sarebbe opposto alla richiesta del medico; lo stesso fece il Pubblico Ministero, Karl Kolb, che denunciò nel 1942 alle SS due sacerdoti e una donna, che vennero poi impiccati; e cinque testimoni, che dal 1930 alla fine della guerra appartennero alla Gestapo.

Il dott. Herterich perse la causa, e quando ricorse in appello si trovò di fronte a un muro di omertà: i circoli nazisti della Baviera colsero la occasione per manifestare la loro forza e dichiararono che era giunto il momento della rivincita e della vendetta.

Elmar Herterich si rivolse allora alla stampa, e trovò consensi, soprattutto all'estero; il ministero della Giustizia di Bonn, a seguito della campagna dei giornali, fu costretto a far svolgere un'inchiesta sul processo, col risultato che due giudici vennero formati e dimessi; il medico bavarese non riuscì però mai a ottenere la revisione del processo stesso.

Una buona parte degli abitanti di Würzburg si schierò dalla parte dei nazisti locali e iniziò una campagna di persecuzioni nei confronti del medico, reo soltanto di avere altre opinioni politiche, diverse dalle loro. In breve tempo la vita a Würzburg divenne impossibile: ignoti lanciarono pietre contro le finestre della villa, i clienti disertarono lo studio e la posta prese a recapitare ogni giorno decine di lettere anonime di minaccia. Elmar Herterich cercò ancora di ottenere giustizia per via legale e si rivolse al prefetto della provincia, Georg Eisert; costui stabilì che il caso era stato trattato secondo le leggi vigenti. Eisert poi era stato fatto parte di un tribunale speciale nazista.

Il dott. Herterich avrebbe voluto continuare la lotta contro i neonazisti, ma le minacce rivolte alla moglie, alla figlia e alla madre, l'hanno convinto a cedere; è giunto in questi giorni in Svezia e le autorità di Stoccolma gli hanno immediatamente concesso il permesso di lavorare e la facoltà di esercitare.

Il medico bavarese ha dichiarato che ritornerà ancora una volta a Würzburg per raccogliere le sue cose e vendere la villa; sa già che dovrà forzatamente cederla a un prezzo di liquidazione, ma non gliene importa nulla; per lui oggi conta soltanto l'avvenire, in una terra straniera, ma almeno lontano per sempre da chi si ostina a professare idee antidemocratiche, fautrici di violenze e rappresaglie.

Il figlio di Dino Grandi si separa dalla moglie

(Dal nostro corrispondente)

Milano, 17 luglio.

(g. m.) Francesco Paolo Grandi, figlio dell'ex ministro degli Esteri fascista Dino Grandi, si è separato dalla moglie, Anna Clerici. La sentenza è stata oggi pronunciata dal tribunale civile di Milano per colpa di entrambi i coniugi.

La causa fu promossa nel luglio 1962. Il Grandi accusò la moglie di ingiurie sistematiche che estendeva anche alle persone dei suoi familiari. La signora Clerici, secondo il marito, lo chiamava «figlio di fascisti assassini» e si rammaricava che qualche tribunale speciale non avesse pensato a comminare all'ex ministro degli Esteri drastiche sanzioni penali. Anna Clerici ha negato tali addebiti, sostenendo che il marito aveva abbandonato il tetto coniugale, senza più concorrere alle spese familiari. Lo ha accusato anche di essersi appropriato di gioielli e doni nuziali.

Il tribunale, dopo un'inchiesta sulla vita dei coniugi, ha emesso un giudizio sulla loro personalità riconoscendo che la donna ha un carattere autoritario, mal tollerante di qualsiasi disciplina, e spenda senza economia il denaro. Paolo Grandi è stato giudicato un debole, un uomo che «preferisce sottrarsi alla lotta con la fuga piuttosto che affrontarla». E' stata perciò accolta la richiesta del figlio dell'ex gerarca, ma la separazione è stata dichiarata per colpa di entrambi. I due figli nati dal matrimonio restano affidati alla madre per dieci mesi all'anno. Per il loro mantenimento, il Grandi dovrà versare duecentomila lire al mese.

Baldovino vorrebbe abdicare presto a favore del primogenito di Paola

La notizia data per certa nella piccola corte della principessa a Villa Ruffo ai Ronchi Unica condizione: che sia maschio il terzo figlio che la bella cognata sta per avere

(Dal nostro corrispondente)

Massa, 17 luglio.

Nella villa Ruffo a Ronchi di Massa la principessa Paola di Liegi trascorre serene giornate in attesa della terza maternità. E dalla piccola corte di dignitari, camerieri, persone di fiducia trapelano con sempre maggior insistenza le voci che, se il terzogenito di Paola sarà un maschio, re Baldovino (che non ha figli) abdicherebbe a favore del primogenito Filippo, che così ha 3 anni. Il piccolo regnerebbe sotto la tutela di un consiglio di reggenza, di cui farebbe parte suo padre, Alberto di Liegi.

La situazione della monarchia belga non è certo delle più felici; nella reggia di Laeken il contrasto fra la coppia Paola e Alberto e quella regale è oggetto di continue, amare discussioni: la famiglia reale è amata e rispettata, il re è apprezzato per serietà e indole. Da quando si è sposato, rinunciando definitivamente alla decisione che gli era stata attribuita di ritirarsi in un convento, ha imparato anche a sorridere. Fabiola è chiamata la «regina dolce» ed ha saputo adeguarsi alla tradizionale severità della Corte. Non si muove che raramente e soltanto col marito. Visita orfanotrofi, ricoveri per vecchi, ospedali. E' amata da tutto il popolo per quella sua dolcezza offuscata dal dolore di non essere stata finora in grado di dare un erede al suo regno.

Paola e Alberto sono agli antipodi: il principe è più «nordico» di temperamento, più tranquillo, la bella principessa italiana ha una vivacità naturale che la porta anche a compiere gesti tipicamente latini, quei gesti che le hanno procurato tante critiche in tutti gli ambienti conservatori di Bruxelles, di Parigi e di Londra. Paola ha di essere la più forte e non dà peso alle critiche.

Il piccolo Filippo, il probabile futuro re, è un bambino vivacissimo, pieno di vita. Parla in francese ma spesso pronuncia frasi di puro dialetto fiammingo. Gioca con i bambini e li domina con piglio autoritario.

Qui ai Ronchi di Massa la vita dei principi di Liegi trascorre tranquilla e serena: Paola si prepara al lieto evento facendo brevi passeggiate, riposando nel parco e in spiaggia, compiendo qualche gita in bicicletta o in macchina. I cancelli di Villa Ruffo, a differenza dell'anno scorso, si chiudono presto. Gli ospiti sono rarissimi. Alberto non lascia la sua «principessa scalza» che per brevi gite in motoscafo.

c. s.

E' morto Vittorio Crespi

Milano, 17 luglio.

Si è spento, questa sera, nella propria abitazione, dopo un mese di malattia, il gr. uff. Vittorio Crespi, uno dei comproprietari del *Corriere della sera*. Aveva 68 anni.

LIBRI LA COMMISSIONARIA EDITORI PRESENTA LE NOVITÀ DEL MESE

BORINGHIERI

Bronislaw Malinowski
SESSO E REPRESSIONE SESSUALE TRA I SELVAGGI
La ristampa di uno dei testi più vivi, più attraenti e allo stesso tempo più seriamente impegnati nel campo dell'etnologia. Una "verifica" delle teorie freudiane condotta sul corpo vivo delle società primitive. L. 2500

LERICI

Pierre Jean Jouve
POESIE
"...La grande poesia contemporanea deriva da tre poeti: Baudelaire, Mallarmé, Rimbaud. E questa triplice tradizione, una e diversa nella sua essenza, che Jouve assomma in sè..." Jean Wahl. L. 3000

Verrier Elwin
I COSTUMI SESSUALI DEI MURIA
Attraverso l'esame dell'organizzazione sociale, degli istinti e dell'educazione sessuale dei Muria, un popolo "primitivo" dell'India, l'autore mette in crisi tutta una concezione "sessuofobica", che è alla base della grande nevrosi collettiva e individuale dei nostri tempi e della nostra "civiltà". L. 2500

MARSILIO

Ferruccio Rossi-Landi
SIGNIFICATO COMUNICAZIONE E PARLARE COMUNE
Frutto di oltre un decennio di ricerche questo libro è un tentativo di inserire alcuni rami delle moderne tecniche logico-linguistiche ed operative nel tronco di una tradizione insorgente. L. 2500

Abbé de Mably
OPERE SCELTE
Un precursore della Rivoluzione francese in una scelta dei suoi scritti più significativi, che danno un'immagine viva e diretta dell'intricato periodo che precedette uno dei più grandi rivolgimenti della storia moderna.
L. 3500

IL MULINO

Ernst Curtius
LETTERATURA EUROPEA
Riproponendo le grandi figure di una Europa omogenea e solidale, dalla antichità fino alla moderna Inghilterra di T.S. Eliot, questi studi rappresentano il tentativo più importante della cultura tedesca rimasta fedele allo spirito di Weimar, di risolvere la filologia della scuola romantica in una critica totale, attenta al passato, ma non conservatrice. L. 4800

Angelo Pagani (a cura di)
ANTOLOGIA DI SCIENZE SOCIALI
vol. 1: Teoria e ricerca nelle scienze sociali, L. 3000
vol. 2: Campi di applicazione della sociologia, L. 6000
Un'opera che rende accessibili, tradotti e commentati, gli autori più importanti dei nuovi indirizzi della sociologia contemporanea. Un manuale di alto livello scientifico, pensato in vista della formazione di ricercatori e operatori sociali, nelle scuole di servizio sociale e nei corsi sociologici delle facoltà universitarie.

Arthur M. Schlesinger Jr.
L'ETÀ DI ROOSEVELT
vol. 1: La crisi del vecchio ordine (1919-1933) br. L. 4000, ril. L. 4500
vol. 2: L'avvento del New Deal, br. L. 5500, ril. L. 6000
Uno dei più grandi affreschi di storia contemporanea, steso con uno stile sciolto e avvincente: l'America di Roosevelt dal '19 al '45, dalla depressione al New Deal e alla lotta contro il totalitarismo fascista.

PHAIDON

Bernard Berenson
ITALIAN PICTURES OF THE RENAISSANCE - FLORENTINE SCHOOL
Due volumi, con 1460 illustrazioni. I celebri "repertori" di Berenson sono ormai da anni il punto di riferimento per eccellenza per chiunque si interessi seriamente alla pittura rinascimentale italiana. Questa monumentale edizione, la prima così riccamente illustrata, condotta in ordine cronologico e sistematico, si presenta come un testo di carattere enciclopedico sulla grande pittura fiorentina del Rinascimento. L. 19200

Jan Lauts
CARPACCIO, PAINTINGS AND DRAWINGS
Questo volume contiene le illustrazioni di tutte le opere del Carpaccio, di cui a Venezia è stata allestita in questi giorni una grande mostra a Palazzo Ducale. Vittore Carpaccio, come è noto, costituisce una delle più ricche sorgenti di conoscenza sui costumi di vita di Venezia del Rinascimento verso la fine del XV secolo.
L. 9000

SCHWARZ

LAZZARO DONATI
Con un'introduzione di Peter Carvell
Testo in lingua inglese
Un repertorio di circa quaranta opere, tutte riprodotte a colori, che vi offre un panorama esauriente di un artista raffinato le cui opere molti critici d'Europa e d'America hanno paragonato alle più elaborate produzioni giapponesi. L. 9000

IN VENDITA IN TUTTE LE LIBRERIE
Per ricevere i bollettini degli editori scrivere a Commissionaria Editori, casella postale 220, Torino

SPETTACOLI

Cronaca televisiva

Quarant'anni di storia tra la Russia e la Cina

Stasera ritornano le farse di Nino Taranto

Molto spesso la tv arriva in ritardo sugli avvenimenti e finisce addirittura con l'ignorarli, ma stavolta, per la grossa e scottante questione della disputa russo-cinese, non ha perso l'autobus: e mentre la grave controversia ideologica si sta sviluppando, sono offerte agli spettatori del primo canale un ampio servizio di circa un'ora che illustrava attraverso fotografie e soprattutto inserti cinematografici i rapporti fra i due paesi dalla fine della guerra '14-'18 ai giorni nostri e che si sforzava di chiarire i presupposti del profondo dissidio ideologico che travaglia il mondo comunista e minaccia di dividerlo in due blocchi.

Argomento vasto, impegnativo, delicato per il quale evidentemente sono necessari volumi di documenti e che un'ora di trasmissione, altrettanto evidentemente, non può esaurire: anche perché, gira e rigira, le immagini di queste ricostruzioni storico-politiche sono poi sempre le stesse, viste altre volte, in programmi analoghi. Ad esempio, tutta la parte riguardante la lotta tra comunisti e nazionalisti cinesi era comparsa poco tempo fa. Ad ogni modo il servizio — il cui nucleo centrale era pronto da almeno un paio di mesi ed anzi era stato annunciato ripetutamente — è uscito al momento giusto: attualizzato opportunamente ha costituito una rapida, sintetica, certo troppo sintetica ma comunque sufficientemente chiara storia delle relazioni tra marxisti sovietici e marxisti cinesi. E forse, per l'importanza e l'interesse della materia che è sulle prime pagine di tutti i giornali, il documentario meritava di essere il pezzo forte, in apertura di canale.

* *

Ma in apertura c'era Perry Mason. Decisamente il valoroso avvocato sta attraversando un periodo di ribasso. L'abbiamo già detto, i telefilm di questa serie possono essere accettati come un passatempo per chi non ha pretese eccessive. Però sono inferiori per inventiva e vigoria drammatica a quasi tutti quelli della serie precedenti. Gli spunti discreti non mancano, ma in genere una sceneggiatura non felice aggroviglia e stipa i fatti in maniera tale che il racconto risulta pletorico e insieme frettoloso, naturalmente a scapito della suspense. Gioverebbero enigmi meno pasticciati e soprattutto trattati da sceneggiatori e da registi che ci impressionino veramente fare. Dall'intricato sviluppo delle vicende, troppo sovente prive di un brivido, di una tensione indispensabili in un poliziesco, si salva sempre Perry Mason, simpatico perché eterno trionfatore.

A completare la serata del «primo» c'era la seconda puntata di «Puglia magica». Tutta alcune inutili magniloquenze del commento, il documentario ci sembra degno di attenzione. Il suo scopo, dichiarato e attuato, è quello di andare alla scoperta e alla riscoperta delle molteplici bellezze della Puglia: ormai sulle varie regioni si ha l'abitudine di condurre inchieste, per altro lodevoli, di carattere strettamente sociale ed economico: di tanto in tanto, tuttavia, si può sentire il bisogno di conoscere queste terre come appaiono al visitatore sensibile e curioso, con il loro splendido aspetto naturale, con i loro tesori d'arte e d'archeologia, con i loro pittoreschi scorci di folklore.

* *

Sul secondo canale «Paisà» di Roberto Rossellini ha confermato d'essere uno dei più validi, commossi e commoventi film dell'immediato dopoguerra: in particolare l'ultimo episodio, sulla lotta partigiana, raggiunge momenti di sincerità e di intensità indimenticabili.

* *

Segnaliamo stasera sul canale nazionale «Almanacco» con la storia di Pulcinella; e sul secondo una nuova farsa di Nino Taranto: il debutto del ciclo, la settimana scorsa, è stato abbastanza soddisfacente.

u. bz.

La «prima» dell'Amleto sospesa per il temporale

La «prima» torinese dell'«Amleto» ai Giardini Reali è stata sospesa dopo poche scene per il furioso temporale che si è abbattuto sulla città. I biglietti della serata sono validi per le successive repliche, fino a domenica sera, previa nuova numerazione.

Sono più di 4 milioni gli abbonamenti alla tv

Roma, 17 luglio.

Gli abbonati alla televisione hanno superato i quattro milioni. Questo risultato è stato raggiunto durante le prime settimane di luglio, con un incremento di circa 550 mila abbonamenti registrato nei primi sei mesi dell'anno. Nello stesso periodo del 1962, l'espansione dell'utenza televisiva aveva registrato circa 450 mila nuovi abbonamenti.

Gli abbonati alla radiodiffusione sono saliti dal 9 milioni 38.836 del gennaio 1962 al 9.276.816 del 30 giugno scorso, con un aumento netto di 238.980, pari al 2,16 per cento.

Nell'atelier di Christian Dior

L'indossatrice Lucky alla prova di un abito da sera (Telefoto «Associated Press»)

E' morta l'indossatrice Lucky regina dell'alta moda francese

Aveva 41 anni - Era nata contadina, fece l'operaia e la centralinista telefonica prima di arrivare alle grandi sfilate di Parigi - Sarà sepolta con un abito di raso rosso regalatole da Dior

(Nostro servizio particolare)

Parigi, 17 luglio.

L'indossatrice più nota di Francia, che nel mondo intero era considerata l'ambasciatrice della moda parigina, Lucky, si è spenta la notte scorsa in una clinica di Montmartre, a 41 anni. Lucky dirigeva la Società di mutuo soccorso delle indossatrici, nonché una scuola nella quale insegnava a decine di ragazze il modo di camminare, di truccarsi, di presentare un abito. Aveva fondato quella società e quella scuola perché, nata contadinella in Bretagna e diventata una delle regine di Parigi, sapeva che la strada delle indossatrici è lunga e difficile, e voleva evitare alle ragazze giunte come lei dalla campagna le umiliazioni e gli stenti che lei stessa aveva dovuto sopportare.

Lucky si chiamava in realtà Lucia Dauphouars, ed era la quinta figlia di una famiglia che abitava nel passetto di St-Modé, dove la terra è sassosa e la povertà cronica. Un giorno i genitori emigrarono per andare a tentare fortuna altrove, ma Lucia, che era spesso ammalata e aveva bisogno di cure, fu lasciata dalla zia, in Bretagna.

La passione della bambina per la moda si manifestò fin dall'infanzia. Le suore che dirigevano una scuola femminile consigliarono i genitori di farne una sarta. A dodici anni, Lucia venne mandata a Chartres, apprendista in una sartoria di quella città di provincia.

Furono le necessità economiche che la fecero venire a Parigi, quando aveva appena diciotto anni. S'era sposata sedicenne, aveva avuto subito una figlia; ma il marito, rimasto disoccupato, si trasferì nella capitale sperando di trovarvi lavoro. Pochi mesi dopo abbandonò moglie e figlia; e Lucia, per poter vivere, trovò un posto in una fabbrica. Lavorava otto ore al giorno a saldare i pezzi di metallo, e la sera, a casa, trascorreva ore intere a cucire per le donne del vicinato che le portavano i vestiti da riparare. Tre o quattro volte scese in fabbrica durante il lavoro, e il direttore le consigliò di cambiare mestiere. Lucia capì che prima o poi sarebbe stata mandata via, e cercò un altro posto.

Diventò centralinista in una azienda commerciale, dove la sua compagna faceva anche l'indossatrice come lavoro straordinario, e fu lei a consigliarle di seguire il suo esempio, dopo averla indotta a truccarsi un poco. Fino a quel momento infatti, Lucia non si era mai messo neanche un filo di rossetto sulle labbra. Un giorno la compagna la presentò in una piccola sartoria per sostituire per otto giorni l'indossatrice assente.

Il suo fisico piacque immediatamente. Era piccola di statura, 1,56, ma i suoi occhi a mandorla color violetta che li facevano somigliare a una cinese, unite a quelle degli zigomi sporgenti, e il suo sorriso di sfinge, le conferivano una certa originalità. Ebbe un primo successo e fu assunta definitivamente.

La carriera incominciava, ma non fu facile. Le compagne la canzonavano spesso per le sue origini, le davano della contadina; era vero che Lucia aveva conservato la vivacità e l'agilità delle contadinelle bretoni, ma ciò contribuiva appunto al suo successo. Ella cambiò due o tre volte di sartoria, e finalmente fu assunta da Jacques Fath, che la costrinse a tagliarsi i capelli, a farsi modificare leggermente la forma del naso, e le diede il nome di Lucky.

Fu Christian Dior a fare di lei la regina di Parigi. «Con Lucky — diceva il celebre sarto — la sartoria diventa spettacolo. Lucky può fare di un abito una buffonata, oppure un'opera d'arte». Lucky, in effetti, aveva creato uno stile per la presentazione dei vestiti: camminava rapidamente, con il corpo proteso, piroettava con grazia, lo sguardo fisso dinanzi a sé.

La salute, tuttavia, continuava a dare preoccupazioni. Gli stenti degli anni di gioventù, i sacrifici fatti per allevare la figlia, avevano lasciato nei polmoni un segno pericoloso, e durante il periodo delle sfilate di moda Lucky andava avanti a forza di iniezioni. Andava dal medico più spesso che dal parrucchiere. Un giorno svenne durante il «défilé».

Nel 1957 lasciò Dior per aprire la «scuola delle indossatrici», e il re della «haute couture» parigina le regalò in segno di amicizia e di ammirazione un abito di raso rosso a pagliuzze nere. La scuola di Lucky fu subito frequentata da parecchie decine di ragazze, ma ella eliminava fin dall'inizio quelle che non erano adatte per il difficile mestiere. «Siamo dei soldati — diceva — e dobbiamo obbedire agli ordini. Un giorno lasciai mio padre moribondo per andare in Australia a presentare la moda parigina. Chi non è capace di tali sacrifici faccia un'altra professione».

Lucky mise la sua esperienza al servizio delle candidate indossatrici. Ricordando il proprio difficile inizio a sapendo che un certo modo di camminare per presentare gli abiti della casa, esaminò la questione con una specialista e insegnò alle allieve il modo di evitare il pericolo.

Sulla sua vita sentimentale la sarta parigina non ha mai registrato il minimo scandalo. Abbandonata a vent'anni dal primo marito, Lucky si sacrificò per allevare la figlia, Michèle, che ha oggi venticinque anni ed è sposata; poi si risposò, ma anche il secondo matrimonio finì con la separazione. Colei che tutti gli uomini ammiravano era una donna delusa, sola.

Alcuni mesi fa, il male che la minava da molti anni si aggravò e la costrinse ad entrare in clinica. E' morta quando poteva realizzare il suo sogno: ritornare nella Bretagna natia, in una villa di fronte al mare, e vivere una vecchiaia tranquilla, circondata dall'affetto della figlia e dei nipotini. Prima di morire ha espresso il desiderio di essere sepolta con l'abito di raso rosso a pagliuzze nere regalatole da Christian Dior.

l. m.

La vostra serata

Il bello del parco giardino Barchetto, grande ristorante danze con l'orch. «the Rangers». Pranzi, ricevimenti. Tel. 642.724.

Biri coiffeur

Via XX Settembre 65 ha iniziato la sua vendita straordinaria di fine stagione di scarpe per signora e bambini a prezzi fortemente ribassati.

Ha ritrovato il suo estro

per le acconciature, per i chignon, per i toupet. Giorgio è a disposizione delle gentili Signore presso il Salon Fleury, via S. Teresa 3, tel. 51.369. Estetica femminile, depilazioni.

Meloni sport

via Cavour, 6 - Una grande serie dilla da ricordare, per il mare, montagna. Troverete tutto l'abbigliamento: costumi bagno, attrezzi per tutti gli sports.

Ai grandi magazzini Fert

piazza Adriano 13. Abito intero fresco lana. Contanti L. 20.900. A rate: anticipo L. 1700 e 10 rate da L. 1800. Tailleur estivo, contanti L. 6900. A rate: anticipo L. 1900 e 8 rate da L. 1000.

Tappezzerie in carta

Rendete gaia la vostra casa acquistando la tappezzeria direttamente dalla fabbrica, via Madama Cristina 128, che vi offre un magnifico assortimento ai prezzi più convenienti.

Al mobilificio O.R.A.P.

via Garibaldi 9 (cortile), vendita eccezionale camera letto da 98.000 alla poliester 368.200 ecc. Venti rate. Ritiro mobili usati.

ECHI DI CRONACA

Comunicato Progas

La Sala Vendita Progas di Borgo San Paolo è stata trasferita, a partire dal 1° luglio, dal vecchio locale di piazza Sabotino 1 a quello più moderno ed accogliente di via Perosa angolo piazza Sabotino.

La Propagande Gas Vi invita a visitare la nuova sala, ricordando che il suo personale di vendita, i suoi tecnici e le sue assistenti domestiche sono sempre a disposizione degli utenti-gas.

Al centro di vendita "db"

in via dei Mille 6, si acquista ciò che serve per le vacanze ai prezzi più convenienti; sgabello per camping L. 850, tavolo e 4 sedie per pic-nic a L. 19.000, materassino a L. 4000, corsetti gonfiabili a L. 1800, valigetti a L. 400, ecc. ecc.

Lingue estere alla Berlitz

La Berlitz School informa le famiglie degli studenti che rimarrà aperta tutta l'estate per effettuare gli ormai tradizionali corsi di preparazione agli esami di riparazione di lingua estera. L'altissima percentuale di promossi che ogni anno viene ottenuta è dovuta alla meticolosità con cui professori stranieri che insegnano la loro madrelingua preparano gli allievi di questi corsi.

Per informazioni rivolgersi in via S. Teresa 3, tel. 55.37.70.

Educandato statale

Collegio delle Fanciulle internato, semiconvitto, esternato, scuole interne statali: elementari, media, ginnasio, liceo classico, Liceo linguistico. Corsi facoltativi. Milano - Via Passione, 18 - Telef. 70.14.84-70.28.96.

SULLO SCHERMO

Un film poliziesco inglese

«Scotland Yard mosaico di un delitto»

(Lux) — A dire la verità, la celebre polizia londinese non c'entra affatto in *Scotland Yard mosaico di un delitto* («Ijgsaw»). Forse il distributore italiano ha ritenuto prossimo il bonario ispettore dai piedi piatti di una cittadina balneare inglese e, almeno nel titolo, l'ha elevato di rango. E' infatti nei dintorni di Brighton che viene trovato, nell'autorimessa di una casa affittata da poco, il corpo fatto a pezzi di una giovane donna. Già sarà arduo scoprirne l'identità, figuriamoci poi scovarne l'assassino.

Ci si prova tuttavia, con l'aiuto di un sagace nipote, l'anziano ispettore Fellows: con una pazienza da certosino, macina elenchi di persone, di automobili, di negozi di oggetti venduti e acquistati, ora seguendo una falsa pista, ora fiutando quella buona sino a riscoprire il problema nell'ultima sequenza, cosa vuole la convenzione, e dopo alcuni ingegnosi risvolti.

Prodotto e diretto da Val Guest, che spesso inbrocca opere di un dignitoso artigianato, è un film inglese con persuasivi interpreti (Jack Warner, Ronald Lewis, Yolande Doulan) e una accurata sceneggiatura dove l'*humour* e l'osservazione minuta della vita di tutti i giorni s'intrecciano a comporre un quadro gradevole, anche se di maniera, della routine di un poliziotto con la morale sottintesa che tutti i mestieri sono uguali nel loro tran-tran quotidiano.

vice

Il Festival di Locarno aperto da «Le 4 giornate di Napoli»

Locarno, 17 luglio.

Il film «Le quattro giornate di Napoli», di Nanni Loy, ha inaugurato questa sera il Festival cinematografico di Locarno. La rassegna sarà a proprie cominciare domani, con la presentazione dei due primi film in gara. La pellicola italiana è stata vivamente applaudita e ha riscosso i più favorevoli giudizi del pubblico in sala.

Oggi alla TV

PROGRAMMA NAZIONALE

18 —: **Per i ragazzi:** «Biribò» avventura «Quattro in gabbia»: b) Mare per tutti: nuoto a pallanuoto.
20,15: **Notizie sportive.**
20,30: **Telegiornale.**
21,05: **Almanacco di storia, scienza e umanità varia.**
22,05: **Maestri del jazz:** Duke Ellington.
22,35: **La canzoni di Edoardo Vianello.**
22,55: **Telegiornale.**

SECONDO PROGRAMMA

21,05: **Telegiornale.**
21,15: **Nino Taranto** in «**Michele Settespiriti**» farsa televisiva di R. Di Majo e Nino Taranto. Secondo episodio: Un giorno di battaglia.
22,30: **Il mondo scomparso del Tibet.**
22,45: **Giovedì sport.**

Programmi radio

PROGRAMMA NAZIONALE — Ore 6,35: Corso di portoghese; 7: Giornale radio - Mattino del mattino; 8: Giornale radio; 8,30: Fiera musicale; 9,05: Canzoni, canzoni; 9,50: Antologia operistica; 10,30: L'antenna delle vacanze; 11: Per sola orchestra; 11,30: Il concerto; 12,15: Arlecchino.

13: Giornale radio; 13,25: Valigia diplomatica; 15: Giornale radio; 15,15: Orchestre in primo piano; 15,30: I nostri successi; 15,45: Aria di casa nostra; 16: Per i ragazzi: Capitan Bicod; 16,30: Il topo in discoteca; 17: Giornale radio; 17,25: Musica dalla California; 18,10: Il libro scientifico in Italia; 18,30: Concerto del Melos Ensamble; 19,20: Motivi in giostra.

20: Giornale radio - Radiosport; 20,25: Viaggio sentimentale; 21: Incontro a Bahia, due tempi di G. Cappelli; 23: Oggi al Parlamento - Giornale radio.

SECONDO PROGRAMMA — Ore 7,35: Vacanze in Italia; 8: Musiche del mattino; 8,35: Giornale radio; 8,50: Canta C. Lojacono; 9: Pentagramma italiano; 9,15: Ritmo-fantasia; 9,30: Giornale radio; 9,35: Ballate blu; 10,20: Giornale radio; 10,35: Le nuove canzoni italiane; 11: Buonumore in musica; 11,20: Giornale radio; 11,40: Il portacanzoni; 12: Itinerario romantico.

13: Il signore delle 13 presenta; 14: Voci alla ribalta; 14,30: Giornale radio; 14,45: Novità discografiche; 15: Album di canzoni; 15,30: Giornale radio; 15,35: Concerto in miniatura; 16: Rapsodia; 16,30: Giornale radio; 16,50: Complesso Herbie Mann; 17: Musiche da Broadway; 17,30: Giornale radio; 17,45: Recentissimi di casa nostra; 18,30: Giornale radio; 18,35: I vostri preferiti.

19,30: Radiosera; 19,50: Il mondo dell'operetta; 20,30: Giornale radio; 20,35: Guidare è vedere. Documentario; 21: Pagine di musica; 21,30: Giornale radio; 21,35: Due amici, una canzone; 22,10: Ballano con H. Arzam e i Cinque della sera; 22,30: Giornale radio - Ultimo quarto.

TERZO TEE — Ore 9,30: Musiche per chitarra; 10: Concerti per orchestra; 10,55: Musiche di R. Schumann e F. Mendelssohn - Bartholdy: 12,50: Musica da camera; 13,20: Un'ora con B. Britten; 14,30: Concerto sinfonico; 16,40: Musiche cameristiche di I. Pizzetti; 18: Arie da concerto di Mozart.

TERZO PROGRAMMA — Ore 19: Musiche di J. Stanley; 19,15: La rassegna; 19,30: Concerto di ogni sera; 20,30: Riviste delle riviste; 20,40: Musiche di F. Danzi; 21: Il Giornale del Terzo; 21,30: Musiche di P. Hindemith e G. Petrassi; 21,55: Omero, oggi. Lettura del 1° canto dell'Iliade; 22,35: Musiche di B. Blacher; 22,45: Testimoni e interpreti del nostro tempo: A. Huxley.

TEATRI E RITROVI

Prenot. biglietti sedere La Stampa *v. Roma ang. v. Sertorio, tel. 53-113*

Teatro Giardini Reali: stasera ore 21 sino al 21 luglio Giorgio Albertazzi in «Amleto» di Shakespeare.

Alfiere: Rivista A. Ceccherini - F. d'Alberti, 18,15 - 21,15.

Al Fiorida Club (p. Solferino, tel. 42.823): 21 complesso Marlolino. **Apollo Bazar:** ore 21 complesso I Corcovados, canta Lina Rame. **Bischendaule Lutario:** 21 Liana e Bandy. Tutti gg. ec. ballo grat. **Bruno:** 21 Lanfranco-Vasquez. **Chalet:** 21 I Casanova. **Cinzia Bazar:** 21 orch Tonuccio. **El Patio** (Moncalieri 346) (Barberoux): ore 21 The Four Saints. Quintetto Jazz di Gatto Barbieri. **Gardon** (cap. 1°) 21 orch. Bevione **Gran Mago:** 21 compl. Nino Spano **Gay Estive:** ore 21 «I Locis». **Hollywood Danze:** 21 I Farsoni. **La Pagoda:** 21 Boccaccio-d'Andri. **La Serenella:** 21 orch. Gimelli. **Massana Danze** (p. Massaua): ore 21 complesso Chi-co-cha. **Prater:** Coppa twist, gratuito.

Gran Balta 22 Attrazioni internaz.

Acapulco (Monc. 145, t. 683.666) 21 **Bagatelle Evariste's Club Estive** (str. Cavoretto 2, t. 672.978): giardini, terrazze, fresco. Aria condiz. **Caprice** (Sacchi 15) aria cond.: 21 **Lido** (Moncal. 423, t. 697.016) 21. **Villa Gay** (Moncalieri 53): ore 21. **Whisky à Gogo Piscina del Sole.**

GALLERIE D'ARTE - MUSEI

La Bussola (via Po 9): Mostra di fine stagione.

Museo del Cinema (Palazzo Chiablese): orario 10-12; 15-18.

ENTE MANIFESTAZIONI TORINESI
TEATRO GIARDINI REALI
Stasera ore 21 sino al 21 luglio
GIORGIO ALBERTAZZI in
AMLETO
di W. Shakespeare - trad. E. Guerrieri
V. SANIPOLI - A. M. GUARNIERI
R. SCIASCIA
e la partecipazione di
ANNA PROCLEMER
Regia di F. Hauser
Biglietti: ag. teatr. e botteg. teatro Ridut. Enal e Piccola Ribalta
Servizio tramviario fino spett.

MOSTRA DEL BAROCCO PIEMONTESE
Palazzo Reale - Palazzo Madama
Orario: 9,30 - 12,30; 15 - 22
Riduzione di Biglietti: 10-13; 14,30-19
Ingresso: L. 300. Ridotti L. 150 per le tre Sedi

EL PATIO
Nuovo Ritmo - c. Moncalieri 346
Stasera inaugurazione
THE FOUR SAINTS
GATTO BARBIERI
e il suo quintetto jazz

Blechendaule LUTEARIO
Domenica ore 16 e 21,15
GIANNI MORANDI
il ragazzo prodigio della Rai-tv

LE CASCINE
RISTORANTE
Stupinigi - telef. 908.582
ORCH. ALBERT BOYS
All'organo Hammond il M° Masetti

CINEMATOGRAFI

Ambrosio: «La confessioni di un fumatore d'oppio» Vincent Price, Richard Lee. Viet. 14. Platea 500. **Astor:** Chiusura estiva. **Corso:** Chiusura estiva. **Cristallo:** «Viva Zapata» Marlon Brando, J. Peters. Ingr. 500. A. 15. **Doria:** Chiusura estiva. **Ideal:** «Predoni della città» Randolph Scott e Rhonda Fleming. **Lux:** «Scotland Yard: mistero di un delitto» Jack Warner, R. Lewis, Yolande Donlan. **Nazionale:** «Ipnosi» Jean Sorel, Eleonora Rossi Drago. Platea 500. **Reposi:** «La battaglia di Alamo» John Wayne, Richard Widmark, sc., lec. Ap. 15. Ult. 23. Ing. 500. **Rosario:** «L'amore in città» di Antonioni, Fellini, Risi, Lattuada e Lizzani. Pom. 500 (aria cond.). **Vittoria:** «Il cervello che non voleva morire» Herb Evers, V. Leith

Alfieri: «Tamburi lontani» technicolor, con Gary Cooper. **Ariston:** Chiusura estiva.

Arlecchino: «Rapina al Cairo», George Sanders, Richard Johnson. Ingresso 300. Apertura 15. **Augustus:** «Cronaca di un assassinio» Allen Baron, M. Mc Carthy. Vietato 14. Platea L. 400. **Capitol:** «Perseo l'invincibile», R. Harrison, A. Ranalli, sc. col. **Metropol:** «Cavalca vaquero», tech. Robert Taylor, Ava Gardner, Anthony Quinn. **Torino:** «Il colore della pelle» Jean Sorel, Christian Marquand, Antonella Lualdi. Apert. ore 10.

Alexandra: «Fiume rosso», J. Wayne, Montgomery Clift, J. Dru **Faro:** «Fiume rosso», J. Wayne, Montgomery Clift, Joanne Dru. **Fiamma:** «La donna degli altri è sempre più bella» sc. lec. Walter Chiari, G. Tognazzi, S. Mondaini, R. Vianello, Franchi e Ingrassia. **Hollywood** «L'isola della violenza» James Mason, N. Brand, tech. **Massimo:** «100 ragazze e un marinaio» techn. sc. Elvis Presley.

Adriano: «Marines all'assalto», John Wayne, John Agar. **Alcione:** «Le ambiziose» Riv. Cecherini-d'Alberti 16,15-21,15. **Alpi:** «100 colpi di pistola» Don Megowan, S. Giles. **Le Maria:** «Il vendicatore dell'Arizona» J. Arness, A. Dikinson **Regina:** Il segno del vendicatore.

Astì: Chiuso per ferie. **Cravesana:** Berlino polizia criminale. **Milano:** «Fratelli rivali» e «FBI contro Dr. Mabuse» Apert. ore 10 **Olimpia:** «Passaggio del Reno» Fo; «I piaceri contro di noi» tec. F. **Nuova** «Strage di Gotch Hafen» e «E' arrivata la felicità». Ap. 10 **S. Felice:** «Banditi a Orgosolo» opera prima alla 23ª Mostra internazionale di Venezia.

Esperia: «6 notti con Alma» C. Alonso, F. Fabrizi. Vietato 14. **Giardino:** «Notte movimentata» tech. sc. D. Martin, S. Mac Laine. **Madonna Neve** (Arena estiva ore 21): «Viaggio al 7° pianeta», S. Adam, G. Tissen, scope, colori. **Miralfiori:** «Tenera è la notte». **S. Rita:** «Era notte a Roma». **Vinzaglio:** «Mafioso» di A. Lattuada, con Alberto Sordi. Gran Premio Fest. Berlino.

Araldo: «Joselito», technicolor, Joselito, Lua Marques. **Eliseo:** Chiuso per lavori. **Fratelli:** «Gli attendenti» R. Rascel, V. De Sica, Dorian Gray. **Nuovo** Criminali contro il mondo **S. Paolo:** «Vendetta del gangster»

Artisti: «Una notte movimentata» S. Mac Laine, D. Martin, tech. **Belgio:** «Un tipo lunatico» techn. **Corallo:** 5 settimane in pallone» tec. sc. Red Button, P. Lorre. **Eridano:** «Tentazioni quotidiane» **Orapa:** «Le italiane e l'amore» **V. Veneto:** «Cavalcata infernale» J. Ellison, M. Evans.

Astra: «Gialli di Edgard Wallace n. 3» M. Swanson, Bernard Lee. **Bernini:** «A briglia sciolta» Bardot **Ellee** «Silvestro gatto maldestro» **Massaua:** «L'amore più grande del mondo», Sheridan, Cochran. **Odeon:** «Mondo sexy di notte» technicolor, cinemascope. **Star:** «Il mistero del signor Cooper» T. Thomas, S. Riegmann.

Adua: «Per favore non toccate le modelle» e «Atelie K» Crik-ok **Aurora:** «Oltre il confine» Anita Ekberg, Jack Palance, sc. **Brescia:** «Segreto di Budda», Vietato 14. **Chatillon** (due film): «Il gigante di New York» V. Mature e «Piovra nera» D. Andrews. **Edelweiss** «Tempi duri per i vampiri» tec. Rascel, S. Kessina. **Eri-Dan:** «Pugni, pupe, pistole» **Falchera:** «Poveri ma belli». **Fortitudo:** «Guerriglieri Arcipelago» **Lanzoni:** «Costanza d'inverno» **Madonnina:** «Quel nostro impossibile amore» col. S. Montiel, Cifariello. **Nord:** «Uomini violenti» sc. techn. Glenn Ford, E. Robinson. **Palermo:** «L'avamposto distrutto» **Sociale:** Chiusi per ferie. **Zenit:** «Gli avventurieri», techn.

Barattì: «I bolidi» B. Travers. **Cabiria:** «Eichmann, il sicario del diavolo». **Colosseo:** «Area B 1 attacco», Howard Keel, Tina Louise. **Continental:** «Colazione da Tiffany», Audrey Hepburn, techn. **Fiera:** «Onorata società» F. Franchi, C. Ingrassia, Modugno. **Italia:** «Quello che spara per primo» Jean Paul Belmondo. **Moderno:** «I piaceri dello scapolo» e «Stallone selvaggio» tec. **Nizza:** «Tarzan e le sirene». **Plebiscito:** «Parigi o cara» F. Valeri, V. Caprioli, tech. sc. **S. Carlo:** «Avventure in amore o in guerra» Tom Tryon, tec, sc. **Spezia:** «Magnifico detective» Eddie Constantine, G. Moll.

Diana: «Rapsodia» E. Taylor, tec **Dora:** «12 pistole del West». **Ideal:** «Tutto l'oro del mondo». **Umbria:** «Pistone d'assalto», S. Brady.

Alba: «La donna di notte» tec. **Ambra** «Nostro agente all'Avana» A. Guinness, B. Ives, scope. **Apollo** «Ombra del dubbio» J. Cotes, T. Wright, reg. Hitchcock. **Luce Giulietta, Romeo e le tenebre** **Lucento:** «I moschettieri del re» **Lutrario** «Caccia al tenente» tech. Jim Hutton, P. Prentiss. **Murialdo:** «Città della paura» e «Mussolini». **Splendor:** «Avventure al motel» G. Cervi, Macario, Differ.

Riduzioni E.N.A.L. — Adriano, Fiera, Milano, S. Felice. - Mostra del Barocco Piemontese (biglietti ridotti 50% all'Enal ed alle biglietterie della Mostra). - Ente Manifestazioni Torinesi: «Amleto» (biglietti ridotti Enal alle Agenzie «La Stampa» e «Gazzetta del Popolo» ed alle casse).

Sarà girato a Firenze il nuovo film di Cayatte

Firenze, 17 luglio.

Il regista francese André Cayatte sarà a Firenze lunedì 22 per presentare alla stampa il suo prossimo film «La vita coniugale», che dovrebbe essere girato in questa città.

22° COMUNICATO MONDIAL

Nel ringraziare il pubblico di tutte le categorie che ha visto e giudicato il film

IL COLORE della PELLE

s'invitano i nuovi spettatori ad astenersi da commenti in sala ad alta voce. Qualunque commento sarà gradito se inviato per iscritto alla direzione Mondial Cinematografica, via Cavour 31, Torino, su semplice cartolina postale. I migliori giudizi, che devono essere sintetici ed esprimere il meglio del contenuto del film, saranno premiati con l'invio in omaggio di un volume del romanzo dal quale è stato tratto il film

IL COLORE della PELLE

con

A. LUALDI - J. SOREL - C. MARQUAND

IL FILM CHE NESSUNO AVEVA MAI OSATO FARE

e che da 10 giorni continua le sue trionfali repliche nella accogliente e fresca sala del cinema

TORINO

OGGI • METROPOL • OGGI

Via Principe Tommaso 6

CINEMA DORIA

DOMANI RIAPERTURA

CRIMINE? MISTERO? SPIONAGGIO? DROGA?

L'INCREDIBILE SPIA

CON MURRAY HAMILTON - JOYCE TAYLOR HUGH MARLOWE - KHIGH DHIEGH KATHY DUNN - LUNNE SUE MOON

Prodotto e diretto da WILLIAM CASTLE

ARLECCHINO

OGGI

IL COLPO PIU' AUDACE E SENSAZIONALE MAI ATTUATO

GEORGE SANDERS RICHARD JOHNSON

RAPINA AL CAIRO

al REPOSI

JOHN WAYNE RICHARD WIDMARK LAURENCE HARVEY nel più grandioso Cinemascope Technicolor che il celebre regista JOHN FORD ha definito il più importante film che sia mai stato realizzato

La battaglia di ALAMO

E' l'esaltazione della grande saga del West

E' il simbolo che unisce gli eroi della giovinezza ai più alti ideali per la conquista della libertà

Dear Film - United Artists

Ultimo spettacolo ore 22

MASSAUA

OGGI

ANN SHERIDAN STEVE COCHRAN WALTER BRENNAN SHERRY JACKSON RICHARD EYER

L'AMORE PIU' GRANDE DEL MONDO

R.R. IMPERATORI

TECHNICOLOR

ARIA CONDIZIONATA

CAPITOL

OGGI

RICHARD HARRISON

PERSEO L'INVINCIBILE

EASTMANCOLOR - TOTALSCOPE

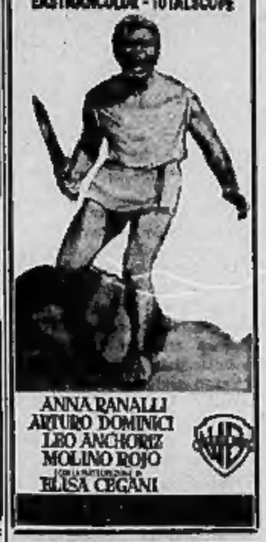

ANNA RANALLI ARTURO DOMINICI LEO ANCHORIZ MOLINO ROJO

con la partecipazione di ELISA CEGANI

INFORMITALIA

ISTITUTO RADIOELLE INFORMAZIONI

Controlli, infedeltà. Esito assicurato. Santa Teresa, 10 - Tel. 511-024.

FARO ★ ALEXANDRA

Il più grande western di tutti i tempi

JOHN WAYNE - MONTGOMERY CLIFT

IL FIUME ROSSO

ARIA CONDIZIONATA

Hollywood ★ Orfeo ★ Principe

DOMANI

UN COLOSSO IN CINEMASCOPE A COLORI

IL PALADINO della CORTE di FRANCIA

UNA GRANDIOSA E SPETTACOLARE AVVENTURA

JEAN-CLAUDE PASCAL - SCILLA GABEL

DISTRIB. NIVIFILM

AUGUSTUS

L'esposizione agghiacciante svelata per mirabile di un delitto a pagamento

CRONACA DI UN ASSASSINIO

ALLEN BARON

MOLLY Mc CARTHY

UNA LIETA SORPRESA DELLE INDAGINI STATISTICHE

Se l'esame è condotto con buon metodo professore e studente concordano nel voto

Le prove scritte presentano assai di più l'alea delle valutazioni personali, da maestro a maestro - Il solo esame veramente attendibile è il colloquio disteso, ampio e sereno - Se le bocciature superano il 30%, è il gruppo insegnante che deve fare un esame di coscienza

Parlare di esami in epoca di esami e parlarne nel senso di dimostrare, con cifre, che gli studenti ed i professori possono collimare nel giudizio sulle prove, serve, forse, ad alutare il morale degli esaminandi e può servire a far riflettere gli esaminatori.

Più di una decina d'anni fa, avevo pubblicato, su questo giornale, i risultati di certi miei studi nei riguardi di giudizi sui temi scritti. Dando ai maestri elementari ed ai professori di scuole secondarie da giudicare uno stesso compito scritto (non solo in materie letterarie, ma anche in matematica) gli insegnanti lo classificavano con voti, oscillanti tra il quattro e il dieci, che si concentravano fortemente attorno al punto sette. Il giudizio, motivato, su uno stesso tema, dimostrava di essere, quindi, un fatto che noi statistici definiamo casuale. Nelle motivazioni dei giudizi stessi alcuni insegnanti avevano osservato che ben diversa era la possibilità di valutazione dello studente, in una discussione orale, in un esame, cioè, normalmente condotto, come si usa nelle scuole e non nei grandi concorsi, nei quali si valutano i soli temi, prima dell'ammissione all'orale.

Per controllare quanto vi fosse di vero in questa affermazione, ho condotto, per alcuni anni, una nuova indagine, nei riguardi degli esami da me stesso tenuti presso l'Università di Torino (ed il mio collega prof. Facca mi ha aiutato nell'indagine stessa per quanto concerne i suoi esami di Economia e Politica Agraria). Il risultato di questi studi, che costituirà nel prossimo autunno il discorso inaugurale per la riunione scientifica annuale della Società Italiana di Statistica, ha confermato che le osservazioni di quegli insegnanti erano esatte.

Il metodo da me usato è molto semplice. Quando un esame è terminato (i miei esami durano da una trentina di minuti a qualche ora) scrivo il voto, senza che lo studente lo possa vedere e gli domando quale voto si darebbe in relazione a quanto ha o non ha, ma a quanto ha risposto durante l'esame. I risultati sono stati molto sconcertanti, nei riguardi della mia aspettativa che poca fosse la relazione tra il voto dato da me e quello datosi dagli esaminandi. Nel 22,12% dei casi il voto è perfettamente identico; nel 38,64% lo studente sbaglia di un voto in più o in meno, rispetto al mio; nel 22,42% di due voti; nel 10,33% di tre voti; nel 4,42% di quattro voti e nel 2,07% di cinque voti (ivi compreso uno scarto di sette voti). Si deve ricordare, naturalmente, che i voti universitari sono assegnati sulla scala dei 30-trentesimi.

Studi del genere non erano stati finora condotti e studi analoghi, detti dagli americani di «empatia», dimostrano, come il mio ha dimostrato, che né il sesso, né l'età, né il diploma di scuola secondaria, né il curriculum scolastico del discente influiscono sulla capacità altrui (dello studente) di prevedere il giudizio di una persona (il professore).

Ulteriori elaborazioni statisticamente molto complesse e, perciò, qui non riportabili, dimostrano che gli esaminandi ed io usiamo una identica scala di voti per valutare i risultati di un esame e che la mia scala è di mezzo voto più alta di quella degli studenti. Dunque, un esame condotto in forma discorsiva, contenente molte domande e risposte, molte rettifiche da parte del professore e precisazioni da parte di chi sostiene la prova, un esame condotto con pazienza e serenità, senza pensare alla strettezza del tempo, ma solo alla necessità di trarre un buon campione dalla totale scienza o non scienza dell'esaminando, porta non a risultati casuali — come nella classificazione dei temi scritti — ma a risultati che sono convergenti, in modo veramente inaspettato.

Queste considerazioni dovrebbero far riflettere chi esamina e chi viene esaminato, tanto più che, dai miei calcoli, sono stati esclusi i voti di 30, 18 e riprovazione, sui quali la convergenza tra studente e professore è, ovviamente, manifesta. E dovrebbero far riflettere soprattutto i primi, ricordando di non dare troppo peso ai lavori scritti, ma di considerare maggiormente lo studente nella prova orale, nella quale meglio si può manifestare la propria personalità complessiva, attraverso gli adattamenti dialettici del colloquio tra professore e studente. Essi dovrebbero tener presente che, in un esame, gioca moltissimo il fattore tempo, dal quale tutti usano fare il maggior risparmio possibile. Non vi è di peggio che limitare il tempo di una prova scritta, sì da renderlo troppo breve: c'è lo studente rapido e lo studente lento, che abbisogna di molto tempo per orientarsi, ma che, di solito, non è affatto peggiore del primo. C'è chi non usa l'intera scala dei voti, il che è demoralizzante per lo studente preparatissimo ed è assurdo perché la scala esiste e la perfezione di un esame è relativa a quanto lo stesso può sapere — come studente — e non a quanto potrebbe sapere come cultore specializzato della materia. C'è, infine, una saggia osservazione del prof. Capocaccia ed è quella che, se il numero di bocciature supera il 30%, il difetto sta nel professore — troppo colto, troppo rigido, troppo «scienziato» — e non negli studenti ai quali egli deve adattarsi, quando vede che essi a lui non si possono adattare. La nostra difficoltà sta nell'essere capaci di comprendere che lo studente, in quanto tale, può solo conoscere una piccola frazione di ciò che noi conosciamo e di giudicarlo secondo questo criterio.

Diego de Castro

Il protagonista dello scandalo con la moglie

L'ex ministro Profumo con la moglie Valerie Hobson, all'aeroporto di Londra (Telefoto «Associated Press»)

L'ex ministro Profumo è tornato a Londra Forse deporrà al processo della "dolce vita,,

E' giunto da Zurigo, dove ha trascorso una vacanza con la moglie - Lunedì sarebbe chiamato a testimoniare sui suoi rapporti con il medico-pittore Ward e con la modella Christine Keeler

(Dal nostro corrispondente)

Londra, 17 luglio.

Un signore dal volto abbronzato ma dall'espressione cupa è giunto oggi a Londra in aereo da Zurigo. Pochi l'hanno riconosciuto. Era l'ex-ministro della Guerra e ex-deputato John Profumo. Gli inglesi non hanno per lui né odio né disprezzo; a neppure criticano la sua breve avventura con la bella Christine Keeler. Quello che non gli perdonano è di aver mentito alla Camera dei Comuni, il 22 marzo, sui suoi rapporti con la disinvolta ragazza.

Profumo era accompagnato dalla moglie, l'ex-attrice Valerie Hobson. Sta alla dogana che all'«ufficio passaporti» non riceveva trattamento di favore; faceva la coda con gli altri passeggeri, attendeva pazientemente il suo turno. Rispondendo alle domande dei cronisti, diceva: «Valerie e io siamo stati una settimana a Zurigo, ospiti di amici. Ci siamo riposati e svagati. Questo è tutto. Non attendetevi da me altre dichiarazioni».

All'uscita dall'aeroporto, l'ex ministro trovava ad attenderlo il suo maggiordomo e la sua Jaguar. Si metteva al volante, la signora prendeva posto al suo fianco, il devoto domestico si accomodava sul sedile posteriore. La potente vettura partiva immediatamente e, un'ora dopo, si fermava davanti all'elegante abitazione dei Profumo. E' un uomo ricchissimo, il protagonista di questo scandalo. Quale che sarà il suo futuro, non avrà certo preoccupazioni finanziarie.

Il suo nome sarà pronunciato, con ogni probabilità, la prossima settimana, durante il processo conclusivo al medico Stephen Ward. La prima udienza dovrebbe essere lunedì prossimo; il dibattimento durerà dai cinque ai sei giorni; si svolgerà alla «Central Criminal Court» di Londra, il famoso tribunale chiamato dagli inglesi «Old Bailey».

Ward — in libertà provvisoria su cauzione di tremila sterline — è accusato di «guadagni immorali», di complicità in due aborti e di avere «procurato» ragazze minorenni per «rapporti illegittimi». I suoi «guadagni immorali» proverrebbero dalle attività di Christine Keeler, Mandy Rice-Davies e altre donne.

Prosegue intanto l'inchiesta di Lord Denning su tutti gli aspetti dello «scandalo Profumo», ma soprattutto su quelli che riguardavano la sicurezza nazionale. Difficilmente la relazione conclusiva dell'alto magistrato verrà presentata prima di settembre a Macmillan e al leader dell'opposizione, Harold Wilson, i quali decideranno se il documento sarà pubblicabile per intero, o solo in parte. Ieri, Macmillan confermava di aver trasmesso a Lord Denning tutti i ritagli di stampa su una donna di origine cecoslovacca, la quale ha pubblicamente affermato di conoscere l'ex addetto navale sovietico Ivanov e di aver dato feste con la partecipazione di importanti personalità. L'informazione ha suscitato interesse, ma non è chiaro se quale donna esattamente si riferisca. Se alla conferenza Maria Novotny (nipote del presidente cecoslovacco), arrestata due anni fa a New York per «immoralità», non era di ritorno a Londra e sposata con un antiquario. Oppure se a Vila Suchanek, pure nata in Cecoslovacchia, ma con passaporto austriaco, rientrata lunedì a Londra dopo un soggiorno di oltre un mese a Nassau.

Al suo arrivo, la ventiduenne Suchanek, che si qualifica «indossatrice», dichiarava di avere conosciuto Stephen Ward. «Mi lo presentò Ivanov. Il russo è lo credevano grandi amici. Giocavamo a poker».

m. ci.

Precipita un aviogetto presso Treviso: morto il pilota

(Dal nostro corrispondente)

Treviso, 17 luglio.

(c. s.) Un aviogetto della 51ª aerobrigata di Istrana (Treviso), è precipitato ieri sera mentre stava decollando in località Barbieri di Casacorba di Vadelago. L'aereo aveva lasciato la pista da pochi secondi.

Lo pilotava il capitano Michele Cannella, di 29 anni, da Palermo, che è morto quasi subito.

La disgrazia sembra dovuta ad un guasto al motore, che — secondo testimonianze raccolte sul posto — si sarebbe incendiato durante il volo. Il pilota ha azionato subito il dispositivo per essere catapultato in aria ma la quota troppo bassa non ha consentito al paracadute di aprirsi. Il Cannella ha toccato terra con estrema violenza riportando la frattura della base cranica e lo sfondamento del torace.

Il velivolo è caduto in aperta campagna. I serbatoi colmi di kerosene, sono esplosi sollevando una colonna di fuoco visibile a parecchi chilometri di distanza. I rottami si sono sparsi per un raggio di molte centinaia di metri.

Tra i primi ad accorrere sul posto è stato il sedicenne Giuseppe Rabbia da Albaredo, il quale ha cercato di soccorrere il pilota, ma non c'è stato più nulla da fare. Il capitano Cannella lascia la moglie e due figli in tenera età.

L'aereo era decollato per un volo di addestramento notturno. L'apposita commissione della 51ª aerobrigata ha aperto un'inchiesta per stabilire le cause della sciagura. Alcuni contadini della zona hanno subito terrorizzati alla vista. «Sembrava il fungo provocato dall'atomica», hanno detto.

Lo rivela un giornale

I russi fanno battezzare i figli "per corrispondenza,,

Mosca, 17 luglio.

In un discorso pronunciato ad un convegno «ideologico» della gioventù comunista di Mosca, il leader regionale della organizzazione, E. Avrusin, ha accusato alcuni sacerdoti ortodossi di battezzare i figli di comunisti per corrispondenza.

Nel suo intervento, che appare oggi sul giornale della gioventù comunista *Komsomolskaja Pravda*, Avrusin afferma che il battesimo si svolge in questo modo: il padrino si reca dal sacerdote e gli comunica il nome del bimbo; il prete gli consegna una cartella che attesta l'avvenuto battesimo.

Molti membri del partito, che per ragioni religiose o familiari intendono battezzare i figli, si esporrebbero alla espulsione se andassero con i loro neonati in chiesa. Per evitare ciò è stato trovato l'espediente del battesimo «per corrispondenza».

Raggiunto un accordo per i petrolieri privati

Roma, 17 luglio.

Le trattative per il rinnovo del contratto nazionale petrolieri sono formalmente concluse. L'accordo, dopo aver regolamentato la cosiddetta contrattazione articolata, a livello aziendale, fissa la scadenza della parte normativa al 31 dicembre 1966; e prevede sostanziali benefici economici per il personale, come l'aumento del 10% sui minimi tabellari di durata annuale, una nuova sistemazione delle categorie e dei rapporti parametrici delle retribuzioni corrispondenti alle stesse rispetto alla paga base del manovale.

E' stata concordata una graduale riduzione dell'orario di lavoro degli operai e degli intermedi che, attraverso adattamenti annuali, giungerà a 42 ore settimanali a partire dal 1° settembre 1966.

Causato dal fumo in Inghilterra l'aumento dei casi di cancro

Londra, 17 luglio.

Il cancro polmonare provoca in Gran Bretagna un morto ogni venti minuti. Lo ha dichiarato il ministro britannico della Sanità lord Newton rispondendo in Parlamento ad una domanda sull'aumento negli ultimi 30 anni del consumo delle sigarette e dei casi di cancro polmonare.

Lord Newton ha detto che tra il 1930 e il 1962 il consumo delle sigarette è passato da 36 miliardi a 110 miliardi mentre nello stesso periodo di tempo i decessi attribuiti a cancro polmonare sono saliti da 592 a 30.353.

Salari e tasse sono le questioni più discusse nel dibattito al Senato

Critiche del socialista Roda alla relazione del governatore della Banca d'Italia - Il sen. Pasquato del pli chiede una «tregua fiscale» - Il dc Tupini attribuisce il peggioramento del bilancio statale al governo Fanfani che avrebbe «voluto bruciare le tappe» e definisce «un errore» l'imposta cedolare

(Nostro servizio particolare)

Roma, 17 luglio.

La relazione del governatore della Banca d'Italia più che l'esposizione finanziaria del ministro Medici è stata oggi al centro del dibattito del Senato sui bilanci finanziari. Vi hanno insistito il socialista Roda e il comunista Brambilla in termini assai polemici soprattutto per quanto riguarda gli ammonimenti del governatore a non intensificare le richieste salariali per evitare spinte inflazionistiche. Secondo il sen. Roda il dottor Carli ha condotto un'analisi non scientifica non tenendo conto di un ampio arco di tempo ma limitandosi al solo 1962. Né migliori sono i dati dell'inchiesta sul costo della vita in essi si afferma che il costo dell'abitazione incide per il 15 per cento mentre a Milano per una abitazione composta di un locale, cucina e servizi si chiede un canone di 440 mila lire annue (circa 37 mila mensili) mentre la retribuzione di un impiegato di seconda categoria nell'industria metalmeccanica non supera le 74 mila lire mensili.

Secondo l'oratore, la bilancia dei pagamenti è peggiorata anche a causa delle massicce esportazioni di capitali italiani all'estero (da 180 milioni di dollari nel 1961 a 225 milioni nel 1962) mentre l'esportazione di banconote italiane all'estero che nel 1958 era irrilevante ha raggiunto i 776 milioni di dollari nel 1962 e i 525 milioni nel primo trimestre del 1963. Va pure rilevato che almeno i due terzi degli investimenti esteri in Italia provengono dalla Svizzera (sono arrivati a 2200 milioni di dollari): «Occorre pertanto chiedersi quanta parte delle banconote italiane esportate rientri in Italia sotto fittizi nominativi di cittadini stranieri, attraverso un giro artificioso che comporta fra l'altro massicce evasioni fiscali».

Il sen. Bertoli (pci) ha dato un giudizio sostanzialmente favorevole alla relazione del ministro Pastore sul Mezzogiorno ma ha rilevato che mentre essa richiede un più rapido sviluppo delle regioni meridionali per non rinunciare definitivamente alla soluzione dello squilibrio Nord-Sud, il governo Leone vuole limitarsi a garantire semplicemente la continuità dello sviluppo. Pertanto «il governo fa propri i bilanci del precedente governo, ma li rinnega nella sostanza».

Il liberale Pasquato si è occupato della pressione fiscale dichiarando che essa «globalmente considerata assorbe oggi il 34 per cento del reddito nazionale». I liberali, egli ha detto, sono favorevoli ad una larga assistenza ai bisognosi e alle categorie economicamente più deboli ma sono convinti che i relativi oneri debbano gravare sull'intera collettività e non su un solo settore. E' necessario quindi che la tregua fiscale diventi al più presto una realtà, per non compromettere le ulteriori possibilità di sviluppo produttivo. A tal fine, ha concluso il sen. Pasquato, bisogna «porre un freno all'espansione della spesa pubblica».

Da parte democristiana è intervenuto il sen. Tupini il quale, rilevando il peggioramento del disavanzo finanziario, ha osservato che ciò è frutto di una politica (quella del passato governo) che «ha voluto bruciare le tappe sotto le pressioni di scadenze elettorali o politiche». Tupini ha fortemente criticato l'istituzione dell'imposta cedolare di acconto che ha creato «imbarazzi funzionali alle società azionarie e alle banche senza corrispettivi vantaggi», poi ha deplorato che il gran parlare di riforme di struttura e di programmazione, «senza chiarirne la natura», possa ulteriormente deprimere gli ambienti economici.

Tupini ha poi tratto la conclusione che bisogna tornare alla politica economica del passato che ha dato buoni risultati come dimostra la solidità della lira nonostante le attuali pressioni inflazionistiche. A giudizio del senatore dc, bisogna guardare con attenzione alla prossima campagna obbligazionaria che chiederà al mercato altri 700 miliardi, oltre quelli per le opere di pubblica utilità e per il Piano verde, per evitare un ulteriore peggioramento della situazione finanziaria.

Il dibattito si concluderà domattina e i relatori parleranno nel pomeriggio. Venerdì e sabato interverranno i ministri.

Fausto De Luca

Il senatore Roda del psi durante l'intervento a Palazzo Madama (Telefoto A. P.)

La Commissione Bilancio si è riunita a Montecitorio

Roma, 17 luglio.

Il ministro Medici e il sottosegretario Pazzini sono intervenuti, nel pomeriggio, alla riunione della Commissione Bilancio della Camera che, per l'assenza del presidente on. La Malfa, è stata presieduta dall'on. Aurelio Curti.

Nel corso della riunione, il relatore, on. Galli, ha svolto una illustrazione preliminare, sulla base della relazione generale riguardante la situazione economica del paese per il 1962, della nota preliminare ai bilanci di previsione della entrata e della spesa per il 1963-'64 e della relazione del presidente del Comitato dei ministri del Mezzogiorno. In particolare il relatore ha presentato dati più aggiornati sulla congiuntura, con riferimento al primo quadrimestre del 1963, prospettando la necessità di sottoporre ad attenta analisi i problemi connessi con la stabilità monetaria. Ha espresso, inoltre, il parere che una causa non secondaria dell'attuale più difficile congiuntura va attribuita all'esaurimento delle leggi di incentivazione industriale a favore delle piccole e medie aziende; tali provvidenze dovrebbero essere invece riprese e confermate con apposite iniziative legislative.

La Commissione ha incaricato l'oratore on. Galli di elaborare una relazione sulle linee da lui già esposte, tenendo conto dei temi emersi e dei quesiti posti nel corso della discussione. La Commissione si riunirà ancora, probabilmente, domani.

Togni risponde alla Camera sulla crisi dello zucchero

Tentativi di speculazione perseguiti e stroncati - I produttori chiedono un aumento di prezzo per il raccolto di quest'anno - Oggi si discuterà sul vino

Roma, 17 luglio.

Il governo ha risposto oggi ad una serie di interpellanze e interrogazioni sulla crisi di approvvigionamento dello zucchero verificatasi nella scorsa primavera. Il ministro Togni ha informato che con le importazioni il mercato è stato normalizzato senza aumenti del prezzo di vendita, mentre «i tentativi di speculazione sono stati debitamente perseguiti».

Da sinistra — Fuori i nomi! Togni ha ammesso le deficienze strutturali della produzione saccarifera. Nel 1959 ci fu un raccolto eccezionale e il prezzo fu abbassato. Il consumo salì allora da 9 a 11 milioni di quintali. Ma negli anni successivi la produzione non superò i nove milioni, determinando uno scompenso. Togni ha detto che la superficie coltivata a bietola è diminuita dell'8 per cento nel 1962 rispetto agli anni precedenti, ma ciò, egli ha aggiunto, è avvenuto su scala maggiore in tutta l'Europa occidentale. Per lo zucchero del 1963, ha comunicato il ministro, gli industriali si sono impegnati a rispettare i vecchi prezzi mentre chiedono aumenti per lo zucchero di produzione 1963. Il ministro dell'Industria dopo un'analisi dei costi. Quanto alla Cassa conguaglio i pagamenti agli importatori vengono fatti dopo accurati controlli. Il governo, ha concluso Togni, assicura che farà il possibile per risolvere globalmente il problema dello zucchero.

Il ministro dell'Industria ha anche risposto ai comunisti Natoli e D'Alessio sul fatto che l'Enel, sei mesi dopo la sua istituzione, non abbia ancora emanato lo statuto interno. Le norme, ha detto Togni, sono in fase di elaborazione. Ad altra interrogazione sul mancato passaggio all'Enel della centrale nucleare di Latina egli ha risposto che la questione è allo studio, essendovi dei problemi giuridici da risolvere. Ad ogni modo il governo promuoverà al più presto un dibattito parlamentare per informare la Camera su quanto ha fatto e intenderà fare nel settore elettrico.

All'inizio della seduta è stato fatto all'unanimità che le proposte di legge per istituire nuovamente la commissione parlamentare d'inchiesta sui monopoli siano esaminate con procedura d'urgenza. Le proposte sono state presentate dall'on. Orlandi (psdi) e da un gruppo di comunisti. Esse prevedono che la commissione lavori per due anni.

Domani ancora interrogazioni: il governo risponderà sulla crisi vinicola.

f. d. l.

Il sen. Lussu si dimette dalla commissione degli Esteri

Roma, 17 luglio.

Il senatore Lussu ha presentato le dimissioni alla carica di vice presidente della commissione Esteri del Senato. Secondo indiscrezioni, il parlamentare socialista avrebbe motivato la decisione con i contrasti sorti in seno al suo partito allorché si assegnarono le cariche nelle diverse commissioni parlamentari di Palazzo Madama.

Il gruppo socialista è stato convocato per domani pomeriggio e si ritiene che in quella sede sarà, tra l'altro, discussa la questione.

L'ISTITUTO BANCARIO
SAN PAOLO DI TORINO

in relazione ai nuovi programmi di sviluppo dei propri servizi bancari e per le esigenze connesse alla prossima apertura della grandiosa nuova Sede di piazza San Carlo ha indetto un

CONCORSO
pubblico per esami
per l'assunzione di
PERSONALE CONTABILE

★

Termine per la presentazione delle domande:
10 AGOSTO 1963

★

Il bando del Concorso, recante anche il programma d'esami, è consultabile presso la Sede Centrale dell'Istituto in Torino - Via Monte di Pietà 32 e presso tutte le altre Filiali.

ISTITUTO BANCARIO
SAN PAOLO DI TORINO

dà un anno in futuro dei risparmiatori

ANNUNCI ECONOMICI

Il prezzo di queste inserzioni dev'essere corrisposto anticipatamente alla Pubblicità Stampa (via Roma 80, Torino) per contanti o vaglia, o mediante versamento sul conto corrente postale numero 2/2253 Torino. Esso risulta dal prodotto del numero delle parole (minimo dieci, aboppiando le artificiosamente composte) per la tariffa della Rubrica scelta all'annuncio, con l'aggiunta delle tasse in ragione del 7,50 % globale.

Avvisi composti in neretto: tariffa doppia.

Per inserzioni in Cassa fasa aumento del 20 %.

Tutti gli avvisi vengono pubblicati su « La Stampa » ed in « Stampa Sera ». Non sono ammessi annunci che contengano richieste di denaro o francobolli anche solo per la risposta.

Coloro che desiderano rimanere ignoti ai lettori possono utilizzare il nostro servizio, accettando aggiungendo al testo dell'avviso la frase: Scrivere « Pubblicità Stampa a . . . . . Torino», compilata per lingue parole. In tal caso all'importo dell'inserzione dev'essere aggiunto il valore della cassetta in lire 120 per l'andata, ed un deposito di lire 200 per il rimborso delle spese di recapito della corrispondenza a coloro che non possono eseguirne il ritiro presso i nostri uffici.

La «Pubblicità Stampa S.p.A.», in base al capitolato di concessione di esercizio del casellario privato, è considerata a tutti gli effetti « unico destinatario della corrispondenza » indirizzata alle cassette.

Essa si riserva il diritto di verificare le lettere e di incassare soltanto quelle strettamente inerenti agli annunci, non inoltrando ogni altra forma di corrispondenza, stampati, circolari o lettere di propaganda.

Tutte le lettere indirizzate alle cassette debbono essere inviate per posta e saranno respinte se assicurate o raccomandate. Non si assume alcuna responsabilità per quanto eventualmente allegato alla corrispondenza.

Negli annunci matrimoniali è vietata la richiesta di fotografie e nel testo è indispensabile risulti l'intenzione « matrimoniale » dell'inserzionista con le parole: « spererebbe » o « relazione che sboccasse in matrimonio » o altre similari.

1 Commerciali L. 150 p.p.

ACCETTASI lavorazioni serie Tacni, Fresa, Limatrici, Revolver Supereuteria. Telefonare 643-449. A70000

AFFILATRICI, smerigliatrici, politrici, trapani, saldatrici elettriche, ogni tipo. Sifor, via Nizza 32, Torino, tel. 651-227

ALESATRICE Fresa nuova diametro 85 completissima consegna pronta. Rosso e C., Grugliasco, telefono 785-222.

ALTERRATORI, [illegible], trasformatori, isolori. Superior, via Cigna 5, telefono 421-012. O-547

ARREDAMENTI [illegible] pianale fisso, portata 2000, funzionante, vendesi 250.000. Telefono 694-781. A73118

CONDIZIONATORI Elettroclimatizz. mod. cucciolo Rheem Safim Fedders, vende, installa, assicura [illegible]. Telefonare 744-593. A65202

IMPIEGATI cerca lavoro per sera privato 20-40 camere. Telefoni 733-578, 650-206. A72752

MOTORIDUTTORI riduttori ed ingranaggi demoltiplici cilindrici in bagno d'olio rifabbricati telefonare 852-743.

OCCASIONE vendesi come nuova Weber speciale 6-100 mod. 3 55 altra 7-100 altra 12-100 complete accessori, bobinoir [illegible] 6 kw completo di motore trifase. Telefonare mattino 345-734.

PIEGATRICE lamiere a mano oppure pressapiega occasione cercasi. Telefonare 82-104. A74677

SEGHETTO meccanico taglio 150, pompa fondamante, vendesi 85.000. Tel. 694-791.

TELESALDATRICI aria, olio. Microinterruttori, relais. L'Apparecchiatura Elettrica, Cairoli 32, telefono 674-646.

TRASFORMATORI, alternatori, motori dinamo, apparecchiature isolatori, contatori. Fornole noleggi, Saracco, corso Vercelli 65, telefono 800-308.

TUBI lamiere ondulate profilati [illegible] pantografo su ordinazione, Gay, via Nola 75, telefono 251-086. O-455

AFFITTASI officina Minerva nuova, [illegible] con forni ecc. Tel. 347-911.

VENDESI tre pompe rihalte vino marca Nigra; una gastrica, bulle perlite. Tel. 841-192. A69000

VENDO frese verticali n. 1 L. 200.000. Telefonare 874-029. A71688

OCCASIONE tornio Mono tipo Inglia TPL-10 mm 1000 a timetrice corsa mm. 600. Telef. 20-31, Pinerolo.

2 Artigianato L. 120 p.p.

LAVORAZIONI artigiano costruzioni metalliche lavori continuativi [illegible] serie proposte lavoro da importante stabilimento o privati. Scrivere: Casella Postale 12, Savigliano. A70806

LAVORAZIONI confezioni leggere semi pesanti, metodo [illegible] avviato cassettiste impegni lavoro lunga scadenza. Scrivere: « Pubblicità Stampa 6390 — Torino ». A74779

VILLE alloggi [illegible] alta negozi eppadati decorazione bene, convenienza, serietà. Telefonare 863-471. A72766

3 Società - Capitali - Cessioni Rilievi Aziende L. 150 p.p.

A.A.A.A.A.A. AUTOSOVVENZIONI immediate Piccolez, piazza Statuto 34, telefoni 485-889, 485-902. Prestiti immediati su auto e autocarri, supervalutando anche [illegible] targati. Prestiti personali a impiegati, professionisti, artigiani, commercianti, possidenti.

A.A. ITALFIDI Rappresentanza Piemonte, Torino, Principe Tommaso 8, telef. 682-301; Biella, Volpi S. Matei, prestiti, [illegible] Rapidità, riservatezza, modicità. O-499

A. PRESTITI IMMEDIATI A LAVORATORI IMPIEGATI FUNZIONARI ARTIGIANI, AUTOSOVVENZIONI IMMEDIATE CONCESSE PINSALTO, VIA SALUZZO 1 (PORTA NUOVA), TELEFONO 687-649.

A. TIPOGRAFIA attrezzata, autore offre in compartecipazione enciclopedia specializzata pronta per la pubblicazione. Scrivere: « Pubblicità Stampa 3062 — Torino ». A71695

A tassi [illegible] prestiti, massima rapidità. Finanziario Torinese, Andrea Doria 8, telefono 518-131.

A [illegible] cedo chiosco portici P. Nuova, anche vuoto. [illegible] 6.

AFFARE, VENDESI CAUSA SALUTE NEGOZIO MATERIALE ELETTRICO ELETTRODOMESTICI, RADIO, TV, DISCHI, DAE LIQUIDO, ZONA GRANDE SVILUPPO, REDDITO MENSILE 350.000 DIMOSTRABILI, SPESE MINIME, RICHIESTA 5.000.000. SCRIVERE: « PUBBLICITA' STAMPA 8054 — TORINO ».

AFFARONE zona Lucento cedesi avviatissima bar trattoria. Telefonare 732-348

AFIA, PIETRO MICCA 31, TELEFONO 40-637, CONCEDE PRESTITI IMMEDIATI, IMPIEGATI, OPERAI, FINANZIAMENTI IMMOBILI, AUTOVEICOLI. SERIETA', SEGRETEZZA.

AGENZIA affari [illegible] cerca socio collaboratore piccolo capitale. Scrivere: « Pubblicità Stampa 3072 — Torino ». A73248

ALBERGO, ristorante, bar avviatissimo Val Pellice [illegible]. Telefonare 551-351.

ATTREZZI, articoli sportivi, zona commercialissima, arredamento moderno, reddito elevato, [illegible] 2.000.000. Fasano, Madama Cristina 129. O-316

AUTORIMESSA in [illegible] grande capienza completamente [illegible] cedo. Telefonare 595-248. O-63

AUTOSOVVENZIONI immediate condizioni vantaggiosissime, prestiti dipendenti grandi [illegible] bancari, [illegible] immobili. Ilma, Mercanti 18, tel. 40-572.

AVVIATISSIMA drogheria zona S. Rita cedesi per cause familiari. Tel. 323-777.

BAR rimasto nuovo condizionatore radiodiffusione cedesi oppure garanzia, ottima [illegible]. Verne, Cavour 28.

BREVETTO, in [illegible] leggera, interessante ramo automobilistico offresi. Richiesta 200.000. Scrivere: « Pubblicità Stampa 3073 — Torino ». A73245

CAFFE' superalcoolici cedo, vera occasione; dilazione, cambierei con alloggio. Telefonare 253-316. A74035

CAFFE', superalcoolici, licenza oneria, alloggio, incasso 45.000 dimostrabili, svendo 6.000.000. Fasano, Novara 29.

CARROZZERIE istituz articoli regalo negozio [illegible] cedesi. Telef. 329-157

CARTOLERIA ingrosso centralissima cedesi, avviamento 800.000. Telefonare 677-206. A72411

CARTOLIBRERIA, giornali ed ampie licenze, avviamento pluridecennale, in Cotignole (Asti) cedesi conv.mente per motivi salute. Scrivere: «Pubblicità Stampa 3042 — Torino ». A74668

CASA rustica civile 25 km. Torino, trasformabile ristoro o antiquariato, completamente. Moderni capitoli. Telefonare 513-510. A70437

CASSA malattia cedesi negozio pasticceria pasticceria avviatissima due laboratori attrezzatissimi presso mila esclusi. [illegible] Telefonare 878-812.

CAUSA salute vendesi [illegible] bar all'Isola S. Giulio. Trattative, scrivere o rivolgersi al [illegible] Emilio, Orta (Novara). A72756

CAUSA malattia cedesi o gerenza rivendita pane zona Mirafiori. Tel. 807-961.

CEDESI avviata macelleria abbigliamento causa altri [illegible]. Scrivere: « Pubblicità Stampa 4340 — Torino ».

CEDESI avviato negozio calzature centrale. Telefonare 852-477. A73100

CEDESI bar con tutti i [illegible] compreso palestrino tabacchi, allacciam. Telefonare 20-241. A72433

CEDESI bar ristorante, [illegible] posizione, forti lavoro. Tel. 694-151. A72100

CEDESI causa lutto [illegible] 3 licenze, ottimo affare. Telefonare pasti 376.313.

CEDESI negozio tessuti confezioni con merce senza [illegible] unica 3 vetrine frontale. Telefonare 697-402.

CEDESI rivendita pane kg. 350 incasso 45.000 giornaliere ottima maialia. Telefonare 766-931. O-140

CEDESI zona importante Riviera Ponente causa esercizio Istituto bellezza annessa scuola autorizzata centralissima, altrettantissimo, ringrazia. Scrivere: Biross, Pubblicità 31, Sanremo.

CEDESI 14.000 [illegible] officina concentrato valore 35.000.000. Lavoro diretto grande industria. Scrivere: « Pubblicità Stampa 2241 — Torino ». A68688

CEDO [illegible] bene attrezzato, clientelare pagamento. Tel. 280-384.

CEDO o affitto autocarrozzeria ripartizioni avviatissima recente costruzione. Scrivere: « Pubblicità, [illegible] 3070 — Torino ». A73388

CERCASI socio per villaggio turistico Sardegna. Telefonare al 388-632.

CERCO prestito da soci e clienti ottimi, interessi da scomputo a centomila mensili, garanzia. Prima ipoteca valore 30 milioni. Scrivere: « Pubblicità Stampa 3067 — Torino ». A73216

COMMESTIBILI arredamento moderno locale 150.000 giornaliere cedesi 5.000.000. Telefonare 43-782 Scarparo.

COMMESTIBILE pollo, uova, alloggio affitto mite, [illegible] cedesi. Telefonare 883-619. A72964

DENTISTA studio provincia vendesi attrezzi. Telefonare 53-684. A68644

DROGHERIA, supermercato, vicinanze Torino, alloggio annesso, reddito 400.000 mensili, svende 4.800.000. Fasano, Novara 29. F-316

DROGHERIA torrefazione angolare, bel locale spaccio bevande alcooliche, cedesi. Tel. 619-548. O-53

ELETTRODOMESTICI, elettricità, da avviare, zona S. Rita, alloggio annesso, cede 480.000. Fasano, Madama Cristina 129. O-316

FARMACIE laboratori farmaceutici, compravendita, gerenze, combinazioni varie. Studio via Della Rocca 38, telefono 676-974. O-50

FINANZIASI rapidamente costi minimi impiegati, operai, dipendenti amministrazioni pubbliche, aziende private. Istituto Cassioni quinto, via Guicciardini 3, 1° piano. O-485

GIOCATTOLI negozio avviatissimo cedesi. Telefonare 629-157. A70650

GOMMISTA formidabile posizione, alla [illegible] causa famiglia cede. Telefonare 280-402. A73220

HOTEL ristorante taverna Mondovì (Cuneo), zona centrale, nuova costruzione, avviata causa, affittasi Scrivere: via del Vecchio, Mondovì Telef. 28-37.

INGROSSO materiali costruzione, ferramenta, provincia Torino, reddito annuo 7.000.000 dimostrabili, cede 4.000.000. Fasano, Madama Cristina 129.

LATTERIE cremeria Qualunque Ufficio. Rimettiamo, oppure gerenza. Cavalieri, Saluzzo 21. O-148

LICENZA minuto [illegible] mobili inoltre e tessuti cedesi ottima posizione presso piazza Bengasi. Telef. 760-312 ore ufficio. A70196

LUNGOMARE Porta Ligure affittasi locale mq. 70 e licenza latteria calda e bar superalcoolici. Scrivere: D'Alessio Bordin, Porta Ligure. 25195

MACCHINE caffè occasionissime prezzo [illegible]. Gaude, Principessa Clotilde 43, Torino. A73545

MAGLIERIA, biancheria centralissime, via forte passaggio, arredamento ottimo, incasso 9.000.000 mensili, vende 3.500.000. Fasano, Novara 29.

MOLINO, industriale o conto terzi, a 30 Km. Torino, ottima posizione commerciale, vendesi, per ritiro commercio. Telef. 629-522 ore pasti.

OCCASIONE vendo officina stampi stampaggio lamiera. Telefonare 558-076.

OFFICINA riparazioni auto attrezzatissima, utile 200.000 [illegible] vende 1.900.000. Fasano, Novara 29. O-316

PANETTERIA (cittadina artigiana) quintali 2 incasso 40.000 cedesi 2.000.000. Cavallera, Saluzzo 21, Torino.

PASTIFICIO centralissimo vendesi o eventuale gerenza. Telefonare 877-612.

PENSIONCINA redditizia cedesi occasione. Telefonare 787-709. A74172

PETTINATRICE moderna, alloggio due camere servizi fitto 28.000 cedesi 950.000 Altre parrucchiere zona 1.000.000 filtro parrucchiere uomo signore alloggio 1.700.000. Altre pettinatrice 850.000. Telefonare 40-346. A65546

SANREMO bar-ristorante licenza superalcoolici, sala biliardo, centralissimo, avviato cedesi ritiro commercio. Informazioni: Agenzia Roma, 32 Settembre, telefonare 78-769, Imperia. [illegible]

RIVENDITA pane sicuro sviluppo cedesi motivi familiari. Telef. ore pasti 695-885.

SANREMO negozio-pasticcio attrezzatissimo, avviato, affidiamo gratuitamente gestione famiglia 4 persone. [illegible] piccola cauzione, referenze, capacità. Foce, Malmusi 31, Sanremo. 25477

SANREMO (periferia) cedesi officina elettrauto, pompe iniettori. Rosio, Rizio 67, tel. 85-245, Sanremo. 25538

SANREMO piccola pensione, fronte Casinò, cedesi. Scrivere Biross Pubblicità 26, Sanremo. 25477

SANREMO urgesi vendesi splendida nuova villa Hôtel pensione 30 letti, 70 minimi comprese forte mutuo fondiario. Scrivere Biross Pubblicità 50 C, Sanremo. 25391

SUPERALCOOLICI vini sedo conveniente. Telefonare 551-413.

TESSUTI confezioni sartoria maschile, incasso 16.000.000 annui, forte utile, vende 6.000.000. Fasano, Novara 29.

TINTOSTIRERIA, [illegible] avviatissima cedesi 850.000 causa trasferimento. Cavaliera, Saluzzo 21. O-148

TINTOSTIRERIA, ottimo reddito, persona sola, vale 750.000 trattabili. Telefonare 878-548. O-53

[illegible] 350.000 [illegible] affittasi, cilindrico pagamento. Tel. 280-384.

TORREFAZIONE [illegible] centralissimo incasso 40.000 giorno cede causa malattia. Tel. 882-912. O-390

URGE vendere negozio pellicceria avviato. Telefonare [illegible] in [illegible] 631-643. A72215

VENDESI centralissima [illegible]. Telefonare 45-281. A72[illegible]

A Settimo vendo terreno industriale [illegible] strada statale. Tel. 212-871.

A Testi Rivoli vendo terreno industriale con progetto, occasione. Tel. 272-671.

A Torre del Mare, Ernesto Mucciarelli costruisce per la sicurezza dei vostri risparmi il « Condominio Sogno ». Visitatelo. Alloggi con giardino, interamente in luogo opposto Torrecanne, corso Sempione 62, Milano. 26965

A 4.850.000 vendo 3 camere, cucina, servizi, disdicendo. Telefonare 618-838.

ACQUISTA a contanti alloggi piccoli grandi per reimpiego capitale. Telefonare 535-694. O-142

ACQUISTERei o affitterei casetta in collina. Scrivere: « Pubblicità Stampa 2068 — Torino ». A71064

ACQUISTO impiego capitale alloggi o [illegible] signori affittati buon reddito. Telefonare 555-203. O-394

ACQUISTO o affitto garage o box quadrilatero, via Magenta, Sacchi, Montevecchio, corso Umberto. Scrivere: « Pubblicità Stampa 5090 — Torino ».

ARREDERei corso Francia [illegible] all'Aggio » parco con alberi [illegible] alloggi signorili vendesi [illegible]. Telefonare 723-867. O-394

APPARTAMENTO primo piano, [illegible] parcheggio nel cortile [illegible] servizi. Corso Orbassano 264, telefono 672-260.

ALLOGGI diverse composizioni, costruendo signorile palazzo nuova zona direzionale via Monterosa 10. Visite dirette centro pomeriggio. O-377

ALLOGGI Edificasi, corso Re Umberto, via Belfiori 8ch (Martinetto), 2 camere tinello, 3 camere cucina servizi, [illegible] sfitte stessi, consegna dicembre. Rivolgersi cantiere. Telefonare 547-502.

ALLOGGI Edificasi, via Nicolino via San Francesco d'Assisi 70, 13 camere tinelli cucinino e [illegible], accurata rifinitura, mutuo, rateazioni. Rivolgersi cantiere. Telefonare 547-502 O-403

ALLOGGI Edificasi, via Madera [illegible] su Siracusa 25 signorili 1-2 camere tinelli cucinini, ottimo investimento. Rivolgersi corso Siracusa 25. Tel. 547-502.

ALLOGGI Edificasi, via Monreale 21 (San Paolo), 2 camere tinello servizi, pronti subito, [illegible] mattino, Telefonare 547-502. O-403

ALLOGGI signorili S. Rita 1-2-3 camere servizi vendonsi prezzi occasionali con mutuo. Telefonare 838-772

ALLOGGI signorili spaziosi 1-3 camere tinello cucinino servizi vende direttamente impresa, via Filadelfia quasi angolo via Tripoli. Telefono 812-209. [illegible]

ALLOGGI signorili 2-3 camere cucina, bagni, mutuo, [illegible], vendesi direttamente costruttore Barietta 106 angolo Reisagno. A57186

ALLOGGI signorili 3-4-5 camere doppi servizi attici, Grugliasco, viale Gramsci 30, impresa costruttrice presenta in cantiere. Telefonare 31-756. O-153

ALLOGGI signorilissimi vendo in Grugliasco pronti ottobre, due camere, tinello servizi. Facilitazioni pagamento. Telefonare 838-441. O-341

ALLOGGI zona Italia '61, due tre camere tinello servizi vendo. Mutuo. Telefonare 838-441. O-341

ALLOGGIO Chivasso 3 camere, cucina, termobagno vendo. Telefonare 853-231.

ALLOGGIO nuova costruzione 2 camere servizi pronto subito vendo Tel. 855-348

ALLOGGIO [illegible] contruzione 1958, 1 camera, salone 45 mq., cucina, servizi, eventuale garage, libero novembre, vendo conv.mente, Fasano, Novara 29. O-316

ALLOGGIO signorile corso Francia mq. 280, salone 7 camere tripli servizi terrazzi mq. 50 [illegible] autoclave centralizzato finitissimo vendesi. Telefonare 44-436. O-445

ALLOGGIO via Fiuta angolo Vandalino camera tinello servizi vendesi libero ottobre. [illegible] 2-3

ALLOGGIO 6 camere cucina m. 212 vendo 18.000.000. Tel. 383-417.

ALTO soddio magazzino semicentrale nuova [illegible] vendesi gerenza rilascio. Telefonare 528-821, [illegible]

ANTICIPANDO 4.000.000 rate mensili [illegible] 2-3 camere libello cucinino zona Francia. Telefonare 672-894. O-349

APPARTAMENTI CADETTI CORSO MARCHIONNI 110, CROCETTA. 1-2 CAMERE, TINELLO, CUCININO, SERVIZI. COSTRUZIONE VENTICINQUENNALE, RISCALDAMENTO, TERMOVENTILAZIONE, RINGHIERA CON COMPRENSORIO, 10% CONTANTI, 35% MUTUO FONDIARIO 25 ANNI, 55% MUTUO 10 ANNI. DOMICILIARE ENTRARE DICEMBRE 1963. UFFICIO CANTIERE TEL. 541-300 ORE 9-12 15-19. TRATTATIVE PRESSO SOCIETA' GENERALE IMMOBILIARE, MARIA VITTORIA 1, TEL. 547-560.

APPARTAMENTI CADETTI (PIAZZA RIVOLI) VIA SANT'ANTONINO 32. ULTIMATI. POSIZIONE CENTRALE, ABITABILITA' GRAN PREGIO. TRE CAMERE, CUCINOTTA, ENTRATA SPAZIOSA, BAGNO, VENDIAMO 7.400.000 PIU' MUTUO TRENTENNALE 2.600.000 RIVOLGERSI LOCO SPPURE VIA XX SETTEMBRE 12. O-187

APPARTAMENTI CADETTI RADIALE MONCALIERI. FRONTE COLLINA ITALIA '61. ZONA ALTAMENTE RESIDENZIALE. 1-2 CAMERE, TINELLO, CUCININO, SERVIZI, ABITABILI IMMEDIATE. FACILITAZIONI PAGAMENTO. TEL. RIVOLGERSI LOCO SPPURE XX SETTEMBRE 12. O-187

APPARTAMENTI CADETTI STRADA LANZO 151, GRANDE CONDOMINIO ALTAMENTE SIGNORILE 1-2-3 CAMERE, TINELLO, [illegible] RISCALDAMENTO. 1.700.000 CAMERA, PIU' MUTUO 700.000. VISITE LOCO SPPURE VIA XX SETTEMBRE 12. O187

APPARTAMENTI CADETTI VIA CRISTOFORO 35 (PIAZZA BARDONO) OGNI COMODITA', 5 LINEE TRANVIARIE. 2-3 CAMERE, CUCINA, ENTRATA, BALCONO. SIGNORILE PALAZZO, RISCALDAMENTO CENTRALE. [illegible] PREZZI. 1.650.000 CAMERA. VISITE LOCO SPPURE V. XX SETTEMBRE 12. O-187

APPARTAMENTI piccoli e grandi pronti fine anno, alto reddito vendo in Nichelino. Telefonare 523-491. O-341

APPARTAMENTO palazzetto panoramico sei camere tutti servizi massima cacciata reddito cinque vendo. Tel. 883-938.

AUTORIMESSA avviatissima affittata 640.000, lavatrici, mq. 2000, ottima zona vendiamo 100.000.000. Beltramo, telefono 53-912. 427

AUTORIMESSA avviatissima affittata 400.000 completa impianti, zona signorile, vendiamo 70.000.000. Beltramo, telefono 53-912. 427

AUTORIMESSA [illegible] mq. 800, reddito 6,50%, vendiamo 40.000.000. Beltramo, telefonare 53.912 427

AUTORIMESSA completa impianti condizione ottima, 1600 mq. [illegible] 75.000.000 più [illegible]. Beltramo, telefonare 53-912 427

AUTORIMESSA MODERNA, AVVIATISSIMA, 130 MACCHINE, COMPLETA OGNI ATTREZZATURA. REDDITO 280 MILA MENSILI AUMENTABILI VENDIAMO 55.000.000, CADETTI, XX SETTEMBRE 12. O-187

AUTORIMESSA mq. 1600, affittata 430.000; zona Rivoli vendiamo 30 milioni. Beltramo, telefono 53-912.

AUTORIMESSA zona Francia angolare mq. 1200 vendesi 72.000.000 meno 30.000.000 attuale. Telefonare 530-383.

BARDONECCHIA [illegible] vende con mutuo alloggi in villa, nuova costruzione. Telefonare 383-227 O-455

BARRIERA Milano, via Vivaldi 5, vendesi alloggio [illegible] rialzato 5 camere due saggi [illegible] cucina. Telefonare 746-533. O-355

BIELLA periferia, impresa vende appartamento 68.000 mq. Scrivere: Q 1375, Pubblicità Oliva, Biella. 25062

BRANDIZZO PROGETTI APPROVATI, 400 CAMERE, LIRE 1.000.000 CAMERA, TELEFONARE 70-613. A69283

CASA ZONA SANTA RITA, 39 CAMERE, CUCININI, SERVIZI, NUOVA COSTRUZIONE [illegible] REDDITO 465.000 MENSILI. VENDIAMO 110 MILIONI MENO MUTUO. RIVOLGERSI CADETTI, XX SETTEMBRE 12.

CASA 33 camere semiabbiocata zona precollinare, adiacenze corso Casale vendesi [illegible] conv.mente. Tel. 773-757

CASETTA [illegible] con frutteto cm. mq. 3500 [illegible]. Telefonare 831-689 pasti.

CASETTA Grugliasco 4 vani, servizi moderni, sopraelevabile, L. 12.000.000 trattabili. Tel. 781-834. A73062

CASTAGNETO Po (Frazione [illegible]) vendesi [illegible] vasta estensione, cantina, ripostiglio 2.000.000. Telefonare 741-590. A69370

CERCA importante società terreno industriale minimo mq. 40.000 indispensabile [illegible] ferrovia per scarichi. Scrivere: « Pubblicità Stampa 253 — Torino ».

CERCASI zona Venchiglietta capolinea tram 5 cubatura metri 600-1000. Scrivere: «Pubblicità Stampa 3156 — Torino ».

CENTRO [illegible] BANCHE PO, CORSO TRIESTE (PRELUNGA. MENTO CORSO POLONIA, ITALIA '61) vendesi APPARTAMENTI SIGNORILI SPLENDIDA VISTA COLLINA, 1-2-3-4 CAMERE TINELLO SERVIZI, AMPIE FACILITAZIONI PAGAMENTO: 10% CONTRATTUALE, 10% CONSEGNA, 35% MUTUO FONDIARIO 25 ANNI, 55% MUTUO 10 ANNI. DOMICILIARE ENTRARE DICEMBRE 1963. UFFICIO CANTIERE TEL. 541-300 ORE 9-12 15-19. TRATTATIVE PRESSO SOCIETA' GENERALE IMMOBILIARE, MARIA VITTORIA 1, TEL. 547-560.

CERCO comprare cascinetta max 40 km. Torino 5-6 giornate specificare località, superficie, prezzo. Scrivere: «Pubblicità Stampa 6397 — Torino ».

CERCO villa con grande cam terreno e alberi massimo 50 km. da Torino. Scrivere: « Pubblicità Stampa 4369 — Torino ». A58290

CERES vende case alloggi giardino terrazza. Posizione [illegible] Telefonare 01-832-151.

CHIAMORSO alloggio in villa meravigliosa vista su Torino tutti confortio moderni prevalo 1963 vende. Tel. 53-601.

CHIMONTE in palazzina vendo alloggi due camere cucina servizi garage, giardino. Altro quattro camere. Tel. 263-101.

COLLEGNO Regina Margherita vendesi alloggi signorili 3 camere tinello cucinino. Telefono 286-551. A66149

COLLEGNO vende direttamente alloggi signorili 2-5 camere zona Stadio. Telefono [illegible] O-150

COLLEGNO vendesi ultimi [illegible] 1-2 camere servizi, ingresso, cucina pensile zona residenziale. Tel. 795-864, 794-126, ore pasti. A72795

COLLINA Revigliasco privato vende terreno mq 1700 [illegible] con annessa villa tutti i servizi. Telefonare 775-442.

COLLINA, Santa Margherita, proprietario vende 2500 mq., [illegible] villa tremila camere, 4 km. piazza Castello. Servizi, Volontaria [illegible]. Scrivere: « Pubblicità Stampa 3205 — Torino ».

COLLINE S. Mauro vende terreno mq. 900, prezzo 1700 mq. Tel. 55-586.

COLLINE [illegible] mq. 800 in zona centrale vendesi. Scrivere: « Pubblicità Stampa 6175 — Torino ».

COLLINE [illegible] 2 piani, fronte via, 2000-4000 mq. adatto industria, deposito, magazzino, zona Mercati Nuovi, vendiamo 80.000 al mq. Beltramo, telefonare 53-912. 427

COLLINE [illegible] 2 piani, fronte via, 2000-4000 mq. adatto industria, deposito, magazzino, zona Mercati Nuovi, vendiamo 80.000 al mq. Beltramo, telefonare 53-912. 427

COLLINE [illegible] 2 piani, fronte via, 2000-4000 mq. adatto industria, deposito, magazzino, zona Mercati Nuovi, vendiamo 80.000 al mq. Beltramo, telefonare 53-912. 427

LOCALI centrali da 250 a 2000 mq. uso laboratorio, industria, [illegible], vendonsi. Telefonare 558-558 (pasti).

LOCALI industriali nuovi 800-3000 mq. cavalcavia corso Francia, vendonsi. Telefonare 558-558 (pasti). O-204

LOCALI negozi esposizione magazzini con interrato, fronte via mq. 300, frazionabili affittasi, vendonsi, facilitazioni. Rivolgersi mattino via Cigna 113 ore 16-18. Telefonare 558-167. A75017

LOCALI negozio grandioso 500 mq. oltre 1400 potenziale 800 uffici via grande commercio vende impresa. Tel. 53-601

NEGOZIO affittasi elegante Borgo S. Paolo reddito, ottimo, impresa vende. Telefonare 31-756. O-153

NEGOZIO barriera Milano 2 vetri [illegible] garage vendesi. Telefonare 861-883.

NEL Monferrato vendi grandioso palazzina con terreno agricolo, bellissima posizione, terreno fertile. Rivolgersi Fenalia, via Medici 15, Torino, telefono 784-706. Evitasi intermediari.

NICHELINO vendo alloggi signorili in costruzione 1.300.000 mutuo. Telefonare 681-637. A73128

NOLI cumdominio « Una terrazza sul mare » posizione incantevole vende ultimi signorili alloggi. Telefonare 376-870.

OCCASIONE impiego capitali prestito alloggiati stabile bella costruzione. Telefonare 53-601. O-179

OCCASIONE impresa vende alloggi barriera Milano, 1-2 camere servizi. Telefonare 510-872. O-168

OCCASIONE PICCOLO STABILIMENTO NUOVO FRONTE STRADA FRA CASELLE GIRIE' PRENTO RENDE ASSOLUTO, TELEFONO 383-547, 387-066.

OCCASIONE vicin barriera Francia 3 camere tinello nuovo. Tel. 387-586.

OCCASIONE vendo 2 camere cucina terzo bagno ascensore 1° piano. Telefonare 655-782. O-400

ORBASSANO vendesi terreno [illegible] edificabile ottima posizione tutti servizi. Telefonare 902-394. A70979

PIAZZA Filagora angolo corso Orbassano vendo alloggetti liberi camera tinello cucinino terzo bagno 4.500.000 trattabili. Visite 15-18. Telefonare 45-231, Liboni. 25936

PRIVATO vende alloggio nuovo camera tinello cucinino ristabilimento centrale Diana Marina sentra. Tel. 838-334, Torino. A71[illegible]

PRIVATO [illegible] precollinare 6 camere servizi giardino [illegible] tram. Telefonare 891-636.

PRIVATO vende Gaidano signorile mia [illegible] Scrivere: « Pubblicità Stampa 7275 — Torino ». A67031

PRIVATO vende [illegible] Caselle Via edificabili servizi. Tel. 795-897 pasti.

PRIVATO vende nuova [illegible] mare o cambio alloggio Torino. Telefonare 238.573. A72351

RIVIERA dei Fiori, Laigueglia Alassio, Finalmare vendesi mq. 22.000, a lotti mq 10.000, L. 3500 mq. Adatto villa dominante mare. Vista meravigliosa. Casella 352/A Sip, Milano. [illegible]

(Continua a pag. 29)

GENERAL MOTORS

è lieta di annunciare - in seguito ai recenti ribassi delle tariffe doganali - una nuova

riduzione dei prezzi di listino*

VAUXHALL

Victor Super	da Lit. 1.465.000	a Lit. 1.390.000
Victor Super Estate (giard.)	da " 1.735.000	a " 1.645.000
VA [illegible]	da " 1.815.000	a " 1.740.000
Cresta	da " 2.110.000	a " 2.014.000

* Prezzi suggeriti
I prezzi includono dazio e I.G.E. e si intendono per vetture rese franco Sede
Concessionarie ai costruttori di marca

VAUXHALL

GENERAL MOTORS ITALIA S.p.A. - MILANO

VENDESI negozio pollicoltrice 400.000. Rollina 44. A69541

350 mq. calcinato luminosissima da affittare uso cartoleria rilevando attrezzatura. Telefonare 321-538.

4 Compra - Vendita Alloggi, Locali e Terreni L. 150 p.p.

A [illegible] villetta ottima posizione precollinare, terreno 3500 mq. alberato, cumpatibile, volendo modificabile, 26 milioni Beltramo, telefono 53-912.

A Collegno vendo alloggio nuovo abitabile subito, camera tinello cucinino servizi. Telefonare 776-908. A72647

A Leinì, via Milano, 100 metri spiaggia vendo 3 camere servizi. Telefonare 782-383. A71696

A Pino Torinese in [illegible] mq. moderna fronte via principale, vendesi belle, 2 alloggetti 2-3-4 camere servizi [illegible] Re Umberto 8

A Roma vendo appartamento 3 camere cucina servizi vera occasione. Telefonare 695-529 O-434

A Spotorno vendo alloggi signorili 6 camere, doppi servizi, ascensore, stupenda vista mare. Tel. 396-642, Torino.

ALLOGGI due tre camere, cucinotto, bagno, ripostiglio, terzo, ascensore, vendiamo 2.500.000-3.800.000 più mutuo, rivolgersi cantiere via San Mauro angolo via Orbassello, Settimo.

ALLOGGI Edificasi, corso Taranto ang. via Bellotti Bon (Martinetto), 2 camere tinello, 3 camere cucina servizi, [illegible] sfitte stessi, consegna dicembre. Rivolgersi cantiere. Telefonare 547-502.

APPARTAMENTI CADETTI CENTRO CROCETTA VIA PIAZZI ANG. DARLE. LUSSUOSISSIMI, METRATURE ADEGUATE. VENDIAMO 165.000 METRO QUADRO. RIVOLGERSI VIA XX SETTEMBRE 12. O-187

APPARTAMENTI CADETTI CORSO MONCENISIO BAYRES, VIA BUENOS AIRES 78 (SPORTING CLUB). PER DEFINIZIONE CANTIERE, PREZZI PARTICOLARI. RIVOLGERSI LOCO SPPURE VIA XX SETTEMBRE 12. O-187

APPARTAMENTI CADETTI C.SO GAIO PLINIO ANGOLO TURATI (CORSO TRAIANO) 2-4 VANI ABITABILI IMMEDIATAMENTE. RICCHISSIME LUMINOSITA', PANORAMICA. VENDIAMO 2.700.000 CAMERA. VISITE LOCO SPPURE VIA XX SETTEMBRE 12.

APPARTAMENTI CADETTI, C. FRANCIA ANGOLO RIPACCI, 1-2-3 CAMERE, TINELLO, SERVIZI, ALTAMENTE REDDITIZI. CONSEGNA IMMEDIATA, FACILITAZIONI PAGAMENTO. VENDIAMO 2.500.000 CAMERA. RIVOLGERSI LOCO, OPPURE XX SETTEMBRE 12. O-187

BIELLESE quota 600 vendo casetta tre camere giardino 4.000.000. Tel. 511-858.

APPARTAMENTI CADETTI CENTRO CROCETTA VIA PIAZZI

CRONACHE DELLA SCIENZA

Antichi e nuovi strumenti per l'osservazione del cielo

I tre grandi «ausiliari» del telescopio ottico: la lastra fotografica, lo spettroscopio, il fotometro - Una finestra aperta sul cosmo: la radioastronomia - Problemi non ancora risolti nello studio delle «radiostelle»

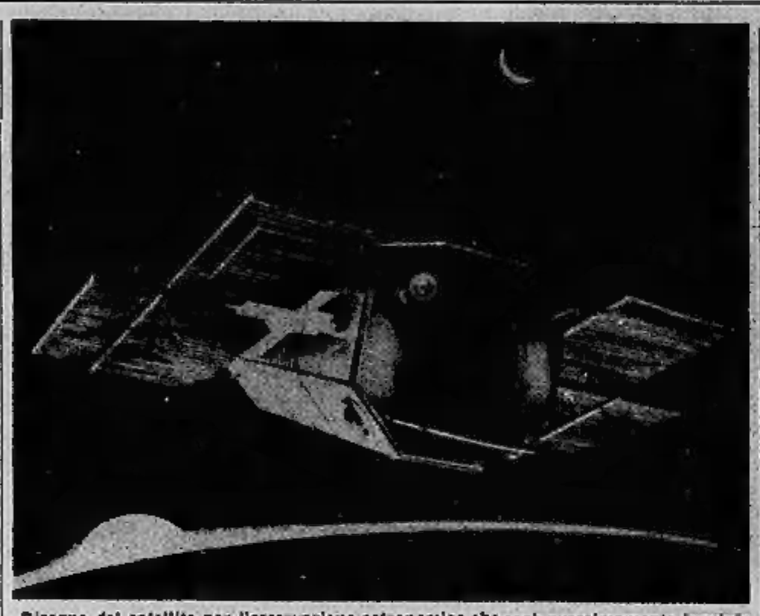

Disegno del satellite per l'osservazione astronomica che sarà prossimamente lanciato in orbita dall'ente spaziale americano (Nasa). Eseguirà rilievi in luce ultravioletta

Benché la figura tradizionale dell'astronomo, instancabile con l'occhio allo strumento, sia superata da almeno mezzo secolo, il telescopio resta ancora lo strumento principe per l'astronomia: ma già la lastra fotografica, che può accumulare l'energia luminosa, sostituisce vantaggiosamente e da tempo l'occhio umano, e fissa in un'immagine, che può essere esaminata in ogni particolare, tutta una zona celeste. E' questo, della fotografia, uno dei molti mezzi ausiliari di cui attualmente dispongono gli astronomi: in merito ai quali una relazione apparsa nell'ultimo numero delle « Memorie della Società Astronomica Italiana », suggerisce appunto alcune considerazioni.

Tra la lastra fotografica e lo specchio del telescopio si interpone sovente un prisma spettroscopico, che scompone il raggio luminoso: è possibile così riconoscere gli elementi chimici presenti nelle atmosfere stellari. L'interpretazione dello spettro consente anche di conoscere la velocità con cui si avvicinano o s'allontanano da noi gli oggetti celesti.

Un altro apparecchio ausiliario del telescopio è il fotometro: una cellula, non molto diversa dall'esposimetro, che s'impiega in fotografia, raccoglie la luce di una stella e ci informa sulle variazioni della sua intensità luminosa: stelle pulsanti, stelle con un compagno che le eclissa periodicamente, vengono tenute sotto controllo con questo mezzo. Speciali strumenti registrano le variazioni di luminosità e l'astronomo può studiarne i grafici a tavolino. Un'estensione del medesimo principio è il telescopio elettronico: gli astri di una zona del cielo inviano la luce allo specchio dello strumento, che la concentra su una sostanza sensibile, da cui strappa elettroni in misura maggiore o minore, secondo l'intensità del raggio incidente; i fasci di elettroni vengono focalizzati su una lastra e forniscono una vera e propria fotografia.

Il telescopio, dunque, resta lo strumento capace di fornirci i migliori risultati; ma quanto più sensibili diventano gli apparecchi ausiliari applicati ad esso, tanto più critico ne diventa l'impiego. La nebbia ed il fumo delle città limitano l'uso dei fotometri; la luminosità diffusa intorno ai grandi centri vela le lastre fotografiche. Per abbreviare i tempi di posa si ricorre, in fotografia, ad obiettivi di grande diametro, in modo da raccogliere maggior energia luminosa; ma gli specchi dei telescopi hanno già raggiunto dimensioni presso che insuperabili. Per questo motivo la installazione di un nuovo strumento richiede un'accurata scelta della località: si deve andare in montagna per allontanarsi dai centri popolosi, e uscire dagli strati più densi dell'atmosfera.

In montagna però si pongono altri problemi: la località deve essere raggiungibile senza che l'astronomo si trasformi in un arrampicatore; oltre a ciò, è ben noto che in montagna si manifestano condizioni di nebulosità particolari e che il vento, la temperatura, l'umidità possono influire negativamente sulla qualità delle immagini che lo specchio telescopico può fornire. Lassù la turbolenza dell'aria rende tremolanti le stelle, anche quando si osservano ad occhio nudo; e lo scintillio degli astri, spettacolo magnifico in sé, è una disperazione per l'astronomo.

In condizioni per il momento migliori sembrano trovarsi i radioastronomi; le nubi non rappresentano un ostacolo insormontabile per la radiazione invisibile ch'essi raccolgono. E' possibile costruire radiotelescopi maggiori di quelli già esistenti e, in ogni modo, si può ricorrere ad artifici costruttivi capaci di aumentarne la potenza. Anche in questo caso però è bene che il luogo d'osservazione sia lontano dalle città, perché i motori provocano fastidiose interferenze con i « rumori » inviati dalle radiostelle. Qui si è ben lontani comunque dall'aver raggiunto quel limite tecnico quasi invalicabile a cui si è giunti nell'astronomia ottica. In particolare, le ricerche si concentrano oggi sulla « definizione » delle radiostelle: mentre l'occhio o la lastra fotografica indicano il «punto» del cielo da cui proviene un raggio luminoso, coi radiotelescopi si può solo determinare la « zona » celeste da cui giunge l'onda radio: si cerca attualmente di ridurre tale zona a dimensioni sempre minori, fino a renderla, si spera, puntiforme. Lo studio è in pieno sviluppo e le difficoltà non sembrano insormontabili. Quasi certamente proprio la radioastronomia ci consentirà, fra breve, di gettare uno sguardo nelle profondità ancora inesplorate dello spazio.

Altrimenti non resterà altro che attendere gli sviluppi dell'astronautica. Tentativi di lanciare nello spazio strumenti astronomici sono già stati fatti e qualche risultato si è ottenuto. Le fotografie russe dell'altra faccia della Luna non saranno bellissime, ma hanno aperto una nuova via all'indagine astronomica. La sonda americana verso Venere rappresenta — pur con le sue limitazioni — un esperimento ricco di insegnamenti e fondamentale per le future ricerche. Le ascensioni con palloni sonda, compiute da alcuni astronomi per fotografare il cielo, denotano con quanta impazienza si stia aspettando il momento di liberarsi dalla cappa atmosferica che sembra soffocare le ricerche astronomiche.

Potranno le astronavi offrire le condizioni di stabilità che sono indispensabili per una buona osservazione? Potranno servire da piattaforma per un telescopio? E quanto tempo dovrà passare prima che sia possibile metterle a disposizione degli astronomi?

Mario Cavedon
della Società Astronomica Italiana

— RISPOSTE AI LETTORI —

Quando si resta fulminati usando gli elettrodomestici

Quasi tutte le settimane se non tutti i giorni, leggiamo sul giornale la notizia di qualcuno che è stato fulminato mentre accendeva la stufetta elettrica, o azionava il ferro da stiro o faceva il bagno con il boiler o qualcosa del genere. E' possibile che non si trovi il modo di evitare sciagure così terribili? Io non me ne intendo molto ma credo che questi casi mortali potrebbero in gran parte eliminarsi. Mi bisogna, secondo me, pensare a tre cose:

1) ogni apparecchio destinato ad uso elettrodomestico dovrebbe venir costruito con la massima accuratezza e soprattutto bisognerebbe tener responsabile degli incidenti la ditta costruttrice (sempre che l'apparecchio non sia stato manomesso).

2) anche gli impianti, casa per casa, dovrebbero esser montati sempre da operai specializzati e responsabili.

3) la tensione che oggi è di 220 volt dovrebbe esser diminuita in ogni alloggio tramite un piccolo trasformatore che le società eroganti di corrente elettrica dovrebbero accoppiare al contatore (nelle cantine la tensione non dovrebbe esser superiore ai 12-14 volt).

(Segue la firma.)

Che occorra migliorare le condizioni di sicurezza degli utilizzatori « non esperti » dell'energia elettrica, cioè dell'assoluta maggioranza di essi, è cosa incontroversa e urgente; che i suggerimenti proposti siano applicabili ed efficaci generalmente, è assai dubbio.

La riduzione della tensione sarebbe un « toccasana », se la tensione fosse ridotta a qualche decina di volt (65 V, secondo un concetto riconosciuto valido); ma la spesa implicata da tale soluzione risulterebbe insostenibile, per l'enorme aumento richiesto per le condutture e le apparecchiature accessorie, da proporzionarsi per correnti molto più intense rispetto alle attuali. Una riduzione della tensione meno marcata ridurrebbe sì la probabilità di rischio, ma in misura non valutabile e quindi poco o nulla tranquillizzante.

L'istituzione di un « Albo professionale » degli installatori elettrici assicurerebbe un minimo di rispondenza degli impianti domestici alle prescrizioni di correttezza tecnica; ma moltissime disgrazie dell'elettricità domestica avvengono per imprudenza, manomissione inconsapevole degli impianti e degli apparecchi, ignoranza, difficilmente evitabili attraverso norme generiche di costruzione e di installazione o attraverso collaudi. La protezione che, in principio, pare più attendibile è quella ad azione diretta, cioè quella che interrompe l'alimentazione dell'impianto proprio per effetto della corrente che inizia a passare attraverso il corpo dell'incauto, che è venuto a contatto con una parte in tensione; e agisce abbastanza prontamente per scongiurare il rischio letale.

E' da auspicare che dispositivi di protezione di tal genere siano realizzati e si diffondano con l'appoggio delle autorità, tramite le società distributrici (che dovrebbero abbandonare l'atteggiamento di disinteresse per ciò che capita subito a valle del contatore presso l'utente, atteggiamento suggerito da prudenziali considerazioni sulle responsabilità). Subito dopo, come sicurezza, vengono i dispositivi basati sull'esistenza e sulla permanenza di un buon impianto di comunicazione a « terra ». Qui si presentano difficoltà, in primo luogo relative a costituire tali impianti nelle installazioni già vecchie, in secondo luogo alla necessità di periodica verifica e di manutenzione dell'efficienza degli impianti di terra stessi.

s. b. t.

Le previsioni sul tempo

Il "Tiros,, ha sbagliato?

L'andamento della stagione sembra contraddire un poco quel che si è voluto far preconizzare dai « Tiros », secondo una notizia di recente diffusa: e cioè un'estate eccezionalmente calda per il nostro Paese. Con ogni probabilità satelliti sono al tutto innocenti di tali profezie, giuste o sbagliate che siano. I Tiros hanno due funzioni principali: di fotografare strati di nubi dell'atmosfera terrestre ch'essi sorvolano da grande altezza (e a ciò provvedono camere televisive); di misurare la radiazione del calore terrestre verso l'alto, sia quella solare riflessa dalla superficie del suolo sia quella irradiata spontaneamente dalla Terra.

L'ultimo di tali satelliti venne lanciato un mese fa, in una direzione inclinata di 58 gradi sull'equatore, in modo da metterlo in grado di indagare anche alle latitudini polari. Al pari dei suoi sei predecessori, esso è un corpo avente la forma di un tiburio prismatico di 32 lati, del peso di 120 chilogrammi circa: tutto tappezzato di cellule solari che producono corrente elettrica quando sono investite dai raggi del sole. Questa corrente alimenta batterie nichelcadmio che forniscono l'energia necessaria per le operazioni affidate al satellite stesso. Un'antenna serve a ricevere i comandi da terra, altre alla estremità opposta servono per la trasmissione dei dati raccolti. Stazioni a terra ricevono i segnali tv e li ricompongono in fotografie che sono subito analizzate da gruppi di meteorologi.

Il primo Tiros fu lanciato nell'aprile del 1960; e nei suoi 78 giorni di attività trasmise circa 23.000 fotografie di formazioni nuvolose, inaugurando così un nuovissimo strumento di informazione meteorologica. Il secondo Tiros, messo in orbita nel novembre dello stesso anno, diede informazioni sulla presenza di ghiacci del Golfo di San Lorenzo, e scattò molte fotografie dello stato dell'atmosfera. Il terzo del luglio '61, si rivelò prezioso per l'individuazione delle tempeste tropicali: il tifone Ester (a tutti che a questi flagelli il danno gentili nomi di donne: Anna, Betsy, Carla) fu rivelato da esso due giorni prima che fosse osservato con i metodi convenzionali; lo stesso satellite comunicò una settantina di utili preavvisi di temporali in tutte le parti del mondo. Il quarto della serie, lanciato nel febbraio del '62, fu utilissimo per lo studio dei ghiacci polari, dimostrando, con una scelta di gare appositamente allestita, la propria superiorità sulla esplorazione fatta con aeroplani. Al Tiros V, lanciato nel giugno dello stesso anno, va il primato del numero di fotografie meteorologiche: 57 mila. I Tiros VI e VII sono in funzione.

Nel complesso, questa famiglia di satelliti si è dimostrata straordinariamente utile, per l'esplorazione dall'alto dello stato dell'atmosfera e soprattutto sulla distribuzione in grande della nuvolosità (questa si è rivelata essere ovunque in forma di vastissimi vortici), nonché sulla disposizione dei ghiacci nei mari polari. Indubitabile è altresì l'utilità che essi presentano nel dare l'allarme dei grandi temporali tropicali. Il suo impiego per la previsione del tempo a lunga distanza sembra sia da proiettare in un avvenire non prossimo. Forse alla seconda generazione dei satelliti meteorologici, i considerati « Nimbus », sarà più specificatamente assegnato questo compito.

d.

Il rarissimo anfibio cieco che vive nelle grotte del Carso

E' il « proteo », strano animaletto lungo 30 centimetri, dalla pelle bianchissima - Soltanto nel 1904 si poté svelare la vita segreta di questi esseri delle caverne - Erano in via di estinzione; ora il governo jugoslavo li protegge con leggi speciali

Postumia, 17 luglio.

Nella corrente inquieta dei torranti che corrono al fondo di grotte carsiche della regione dalmata, vive una strana specie di anfibio urodelo: il « proteo » (*Proteus anguinus*). Lungo fino a trenta centimetri, del tutto cieco e con un corpo subcilindrico che termina in un'agile coda depressa, il proteo nasce vivo e muore nella profonda oscurità di quelle caverne. La sua pelle è bianca, solo ravvivata dai pennacchi rossi delle branchie che ondeggiano ad ogni respirazione.

Il fatto che i protei siano ciechi e portino una livrea immacolata è legato ai costumi di questi animali: la lunga vita condotta da innumerevoli generazioni, nell'oscurità assoluta, ha reso i loro occhi atrofici, e per conseguenza inutili anche quelle vistose livree che, in molti animali, specie nel periodo che precede la riproduzione, hanno il compito precipuo di colpire la fantasia dell'altro sesso.

Per sua sventura, il proteo fu sempre considerato una rarità dai naturalisti e fu sempre ambito da raccoglitori ed allevatori. Perciò la specie venne rapidamente calando di numero; se ne faceva commercio senza punto preoccuparsi della sua progressiva rarefazione, fiduciosi che novelle alluvioni avrebbero sollecitato l'afflusso di altri esemplari dalla cavità sotterranee nelle quali esso si riproduce.

Il fatto che sulla riproduzione dei protei poco o nulla si sapesse sino a pochi anni or sono, contribuì a tener vivo nel mondo naturalistico l'interesse per questi abitatori di caverne. I protei che si riusciva a catturare nelle grotte dalmate erano sempre animali adulti, capitati all'improvviso nei bacini in cui l'acqua scorreva copiosa e regolare per tutto l'anno. Donde provenivano? Non era facile scoprirlo; certamente da bacini situati nell'intimo petroso delle montagne, là dove ancora l'occhio indagatore degli uomini non era riuscito ad arrivare. In altre parole le località « primarie » erano (e sono) inaccessibili, per cui difficile, se non impossibile, risultava l'indagine sulle modalità di riproduzione propria di questi anfibi.

Solo nel 1904 geniali esperimenti di A. Vandell e F. Boullion, a Moulis, arrivarono a chiarire quanto ancora non si sapeva sui protei. Nel laboratorio sotterraneo dell'Ente Nazionale Francese delle Ricerche, i protei vennero pazientemente allevati per anni; si cercò di imitare accuratamente tutte le condizioni ambientali delle grotte, nelle quali presumibilmente questi animali dovevano riprodursi, e finalmente, dopo numerosi tentativi sterili, si arrivò a condurre a termine una fecondazione. Molti interrogativi però non furono ancora trovato chiarimento; stupisce, ad esempio, il fatto che secondo alcune esperienze la temperatura critica al disotto delle quali i protei diverrebbero da vivipari, ovipari, si aggirerebbe sui 15 centigradi; secondo altre esperienze, invece, tale temperatura critica corrisponderebbe agli 11 centigradi. (Più propriamente si dovrebbe dire che la fecondazione dei protei, come del resto altri anfibi, pesci e rettili, hanno la possibilità di trattenere le uova nel loro corpo, quando condizioni ambientali particolari sollecitino una maggiore protezione nei confronti dei giovani nati. In questo caso, schiudendosi le uova nel corpo della madre, si dovrebbe parlare di « ovoviviparità »).

I protei nascono forniti di piccoli occhi, ma successivamente questi organi si atrofizzano e divengono del tutto inefficienti. La vita dei protei sembra essere notevolmente lunga: alcuni esemplari, in cattività, sono vissuti fino a vent'anni.

Ma, per tornare alla situazione dei protei in rapporto alla loro presenza, sarà opportuno ricordare quanto fosse diventata preoccupante la rarefazione di questi animali pochi anni fa. I naturalisti assistevano con apprensione alla loro graduale scomparsa in molte grotte carsiche, e prima fra tutte, in quella meravigliosa di Postumia.

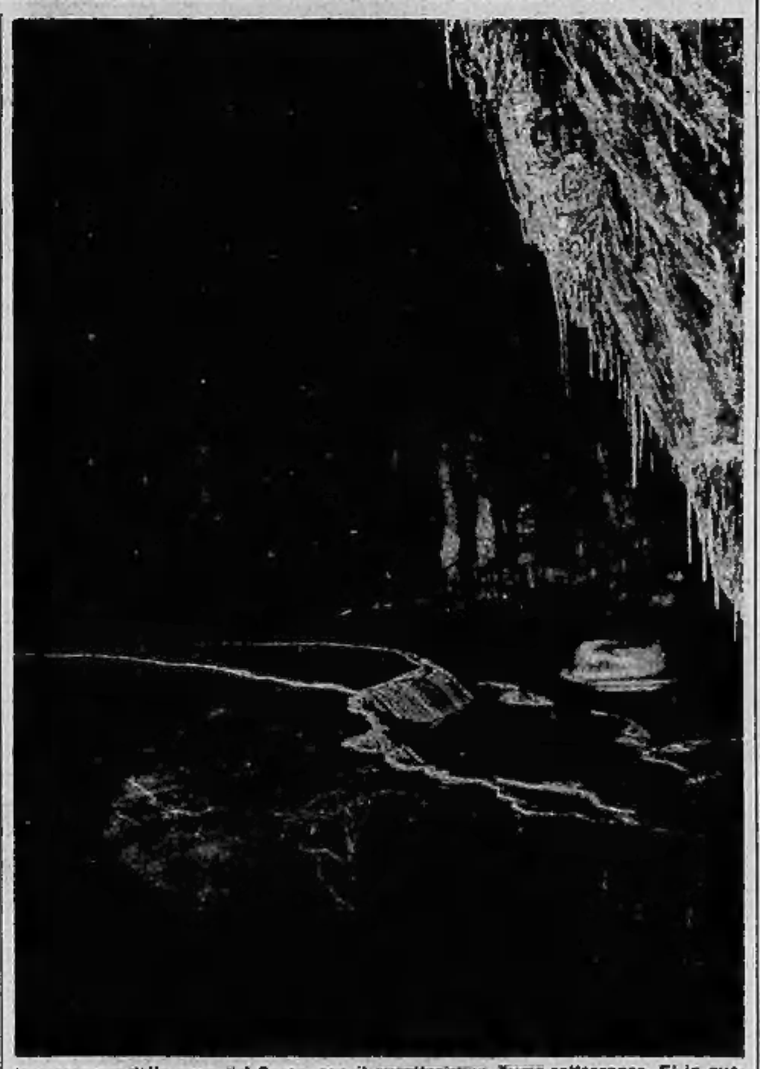

Una caverna della zona del Carso, con il caratteristico fiume sotterraneo. E' in questi abissi, chiusi alla luce e dove regna il silenzio, che vive il « Proteus anguinus »

Per l'addietro, anche da parte delle autorità preposte alla conservazione delle grotte di Postumia, vi era stata troppa indifferenza nei confronti dei protei che venivano catturati e quindi venduti a quanti ne facevano richiesta. Oggi per fortuna le cose vanno altrimenti: per specifica disposizione dell'Ente per la protezione delle rarità naturali, con sede in Lubiana, in tutte le grotte della Slovenia è fatto divieto di catturare protei senza uno specifico permesso, che ne consenta la caccia e l'esportazione (le quali peraltro sono sempre destinate, a titolo gratuito, a soddisfare esclusivamente le richieste di istituti di ricerca).

Questo prelievo, severamente controllato, nonché le misure di repressione previste per i contravventori, hanno contribuito alla nuova fioritura dei protei che oggi, più che mai, popolano i nascosti recessi delle grotte carsiche, sparse dall'Isonzo fino a Trebinje.

dott. Mario Guerra
del Civico Museo di Scienze Naturali di Bergamo

Tanti ricercatori ognuno per conto suo

La necessità di coordinare i lavori d'indagine nei vari campi scientifici e tecnici è urgente anche in Italia - Una iniziativa utilissima

La difficoltà che gli studiosi di discipline scientifiche e tecniche diverse hanno ad intendersi (insieme con la necessità in cui essi si trovano di cooperare ad imprese comuni), richiede che siano facilitati i colloqui e gli incontri tra di loro. A rispondere a questa esigenza è nata la creata in Milano una Istituzione apposita. L'esperienza, che dura da qualche anno, si è dimostrata positiva. Abbiamo chiesto al dottor Luigi Morandi, che della Casa delle Associazioni Scientifiche e Tecniche è stato il principale promotore e ne è il Presidente, di illustrarne brevemente i principi.

La specializzazione (indispensabile per avanzare nelle scienze e nelle tecniche) reca con sé almeno un effetto negativo da arginare; la ristrettezza dei singoli orizzonti. Su quest'ordine di idee, nel 1950, si discusse a lungo, in Italia, tra un gruppo di uomini impegnati nell'industria. Nel convincimento che le libere associazioni scientifiche e tecniche già esistenti rappresentino un insieme imponente di valori culturali, si progettò di dare una casa comune ad esse; e nello stesso tempo di offrire agli studiosi la possibilità di incontrarsi e coordinare le rispettive conoscenze.

Sane esigenze note — si può dire — da sempre. A Milano, fino dal 1958, era stato fatto un tentativo per dare corpo a queste idee, con la costituzione della Federazione delle Associazioni Scientifiche e Tecniche (Fast), la quale aveva appunto lo scopo, come è scritto nello statuto, di « facilitare gli scambi culturali fra i rispettivi soci per realizzare una più stretta collaborazione fra i campi di rispettiva competenza ». Riattivata la vecchia istituzione dal 1958 si diede vita ad alcune manifestazioni su temi di interesse comune delle associazioni federate, quali l'automazione e l'energia nucleare (manifestazioni oggi avviate al rango di congressi internazionali). Gli specialisti di particolari settori della fisica, della chimica, della metallurgia, della meccanica, dell'elettronica, si incontrano ormai ogni anno.

Nel 1961 i sodalizi federati hanno, nel centro di Milano, la loro « Casa delle associazioni scientifiche e tecniche ». In essa si riuniscono uomini che vivono in un clima comune di scienza e di tecnica. Le specializzazioni, che sono il mezzo più efficace per approfondire le conoscenze, vengono coltivate nei centri in cui sono articolate in otto associazioni, intitolate alla fisica, alla chimica e all'ingegneria chimica, alla metallurgia e alla meccanica, all'elettrotecnica e alla termotecnica, all'automazione; a questo presto si unirà un'associazione intitolata alla biologia.

L'esperienza in atto ormai da due anni a Milano si sta svolgendo con risultati altamente positivi anche per le continue correlazioni fra discipline e fra specializzazioni.

Le soluzioni dei grandi problemi tecnici richiedono l'intervento di molteplici capacità definite: ce lo dice ogni giorno la pratica dell'industria e dell'agricoltura. Dalle centrali elettronucleari alle astronavi, dallo studio dei fenomeni della corrosione dei metalli a quello delle bonifiche dell'acqua in generale e dell'aria delle città, tutti questi, e moltissimi altri problemi, vogliono la convergenza di competenze specializzate e nello stesso tempo chiedono una concreta azione di coordinamento. Per collegare efficacemente non basta più il buon senso e l'autorità di un capo; bisogna che gli uomini, la cui idea e attività sono da porre in correlazione, siano intellettualmente preparati per contribuire, ognuno per quanto sa, al raggiungimento del risultato finale. Occorre anche che lo specialista sappia esporre i suoi problemi con un linguaggio comune a tutti.

Luigi Morandi

Un atlante stellare in luce ultravioletta

New York, 17 luglio.

(a. b.) La Nasa lancerà tra breve un satellite, dotato di strumenti che permetteranno di compilare un atlante stellare all'ultravioletto. Ci farà cioè una carta celeste basandosi non sulla luce visibile delle stelle, ma sulla luce dell'invisibile ultravioletto. E' noto che la radiazione ultravioletta non solo non è percepita dall'occhio, ma è trattenuta (quella che ci giunge da altri corpi celesti) dagli strati dell'alta atmosfera.

Si impara facilmente a dipingere con gli album Foster. Provate anche Voi! da Vagnino c'è Via Lagrange 3 - Torino

RICOMPENSA DI 3.000.000 DI LIRE a chi farà ritrovare i gioielli del furto alla Gioielleria Max Meneige, 30 Blv. des Moulins, tel. 300.801, 300.285 - Monte Carlo - Discrezione assoluta.

STUDIO MEDICO DOTT. ENRICO WEISS Via Po 52 - Telefono 32-655 Malattie veneree e della pelle dalle ore 13 alle 15

LETTERA DAL PUBBLICO

Caro Dottore,

Come le sono grata! Da quando uso la sua « Cera di Cupra » comperata in una farmacia di Arenzano, ho avuto un tale miglioramento che il mio fidanzato, che mi aveva piantato, è tornato da me. E' vero, non le racconto storie! La sua « Cera di Cupra », massaggiata quotidianamente sul viso, ha fatto miracoli. La pelle del viso si era fatta un po' flaccida, aveva perso il « tono », come diceva quello stupidino di Giorgio. Ora è terribilmente ringiovanita, si è rassodata e ha preso il bell'aspetto della carnagione sana e pulita. Mi creda

Letizia, Pisa (385)

INFORMITALIA ISTITUTO NAZIONALE INFORMAZIONI Contratti, Indagini, Infedeltà. Esito assicurato. Santa Teresa, 18 - Tel. 511-016.

Salone de LA STAMPA
LIBRERIA concessionaria dell'Istituto Poligrafico dello Stato - Via Roma 80 telefono 53-858
Riproduzioni a colori di grandi opere d'arte di:
A. Da Messina
Bartolomeo Veneto
Bacchetis
Bassano
Bator
Boldini
Borrani
Bril
A. Bruegel
J. Bruegel
Canaletto
Caravaggio
Ciardi
Corot
Correggio
Costa
Dalbono
De Pisis
Dolci
Fabre
Francia
Gigante
Gignous
Giorgione
Guardi
Guercino
Longhi
Lorenese
Maestro della Betulia
Mario de' Fiori
Michelangelo
Van Bloemen
Paltzi
Pannini
Perugino
Pinturicchio
Raffaello
Rossano
Ruoppolo
Ruysdael
Salvator Rosa
Segantini
Sernesi
Signorini
Tiziano
Tosi
Usai
Vanvitelli.

CRONACHE DELLO SPORT

Una preoccupante situazione che sarà esaminata dalla Lega

Le società calcistiche di A e B hanno 8 miliardi di deficit

Il quaranta per cento dei contratti firmati durante la recente campagna acquisti rischia di non essere ratificato Soltanto sedici dei trentotto clubs professionistici si trovavano in una posizione economica tale da poter acquistare calciatori - Quest'anno si sono avuti 451 trasferimenti per un movimento di denaro aggirantesi sui 5 miliardi

(Nostro servizio particolare)

Milano, 17 luglio.

Il quaranta per cento dei contratti firmati durante la recente campagna acquisti e vendite rischia di non essere ratificato dalla Lega. Questa l'allarmante notizia captata negli uffici della Lega, la quale si preoccupa che le spese effettuate per gli acquisti non gravino sui bilanci delle società già deficitarie. Pertanto parecchi saranno i clubs di serie A e di serie B che nei prossimi giorni dovranno disperatamente cercare qualche dirigente che voglia accollarsi in proprio le spese, o che addirittura faccia atto di donazione del giocatore acquistato.

L'articolo 9 del regolamento del settore professionisti prescrive che «le società, per raggiungere e mantenere uno stato di equilibrio patrimoniale, non devono avere un importo complessivo di impegni superiore all'ammontare globale degli incassi annuali lordi di in biglietti e abbonamenti». Oltre la metà delle trentotto società professionistiche (diciotto di serie A e 20 di serie B) non hanno uno stato di equilibrio patrimoniale».

Cifre alla mano, si può dire che soltanto sedici delle trentotto società, cioè meno della metà, potevano acquistare calciatori, naturalmente in rapporto alle loro possibilità finanziarie, senza la necessità impellente di pareggiare gli acquisti mediante le cessioni. Ciononostante, troppi clubs con una situazione economica talvolta spaventosamente deficitaria, hanno effettuato acquisti senza per contro effettuare cessioni in eguale misura.

Come si comporterà la Lega nei riguardi di tali società? Questo è l'interrogativo d'obbligo di questa sera. La Lega, anzitutto, dovrebbe vagliare attentamente l'andamento delle campagne acquisti e vendite di ogni club. Poi, se non interverranno fattori esterni, e cioè il provvidenziale intervento in proprio di qualche dirigente, non ratificherà i contratti, rendendoli pertanto nulli. Nè basta, poichè la Lega ha la possibilità, qualora ne ravvisi la necessità, di arrivare alle più drastiche decisioni, e cioè di scioglliere le società dai passivi rilevanti.

Nella campagna acquisti e vendite del 1963 si sono avuti 451 trasferimenti, il che costituisce un record, poichè quello precedente, del 1962, era di 437. Per quanto riguarda il movimento di denaro, si può calcolare che per i trasferimenti siano circolati circa cinque miliardi (per l'esattezza quattro miliardi e 850 milioni) e, cioè, quasi un miliardo più dell'anno scorso. E ciò sebbene la maggior parte dei trasferimenti siano stati effettuati all'insegna dello scambio, cioè all'insegna di un movimento fittizio di denaro.

Il deficit globale delle trentotto società appartenenti alla Lega professionisti si aggira sugli otto miliardi, una cifra che dovrebbe indurre anche i dirigenti più ottimisti a riflettere. Per tale motivo non è improbabile che la Lega, prima o poi, si veda costretta ad intervenire energicamente applicando alla lettera il regolamento nei riguardi di quei clubs che non possiedono i requisiti indispensabili per iscriversi ai campionati di serie A o di serie B. Comunque, se ne riparlerà dopo il 30 luglio, cioè dopo la chiusura della lista condizionale, che potrebbero ancora provocare altri movimenti sul mercato calcistico.

Per quanto riguarda il procedimento a carico del Genoa e di cinque altri giocatori accusati di «doping» non vi è ancora nulla di concluso. Infatti la commissione giudicante, presieduta dal dott. Campana, riunitasi nel tardo pomeriggio, ha rinviato a domani la comunicazione della sentenza.

La commissione giudicante oggi ha preso visione della deposizione del calciatore Colombo, il quale, essendo militare, non aveva potuto presentarsi la scorsa settimana a Milano.

E' comunque opinione generale che sia Colombo, sia Giacomini, sia Marchi, vengano squalificati per un mese, mentre Carlini, che nel frattempo è stato trasferito all'Alessandria, venga squalificato per almeno due mesi.

Domani mattina, sempre dinanzi alla commissione giudicante, avrà inizio un altro e ben più clamoroso «processo sportivo»: quello che avrà come imputato il dott. Vilardo, segretario generale del Palermo, e come parte lesa l'arbitro siracusano Lo Bello.

Giorgio Bullani

Oggi la sentenza sul caso di doping del Genoa

Boniperti in Brasile per trattare Nenè?

Il consigliere bianconero Giampiero Boniperti con ogni probabilità partirà la prossima settimana alla volta del Brasile. Il viaggio che il dirigente della Juventus sta per intraprendere è da porsi in relazione alla possibilità di concludere alcune trattative che da qualche tempo sono state allacciate in Sud America.

Pare che Boniperti vada direttamente a Santos (nello Stato di San Paulo) per tentare di trattare l'acquisto di un giocatore di quel club. Si tratterebbe dell'interno di punta Nenè, che gli appassionati italiani hanno ammirato nel giugno scorso in occasione della amichevole in settima tra Juventus e Santos.

Nenè si mise particolarmente in luce in quella circostanza giocando nel ruolo di centravanti. Giocatore di colore, giovanissimo (ha appena 19 anni), alto di statura e longilineo, Nenè ha dimostrato una mobilità sorprendente che più volte ha disorientato la difesa bianconera.

Secondo una notizia recente, il Santos avrebbe manifestato l'intenzione di cedere Pelè, ma è azzardato collegare il viaggio di Boniperti all'eventuale acquisto dell'asso brasiliano.

Anche il centravanti della nazionale brasiliana Ney, che gioca nel Corinthians, potrebbe interessare i bianconeri. Boniperti in più di una occasione si espresse in termini lusinghieri sul giocatore. Se questi contatti non andranno a buon fine, la Juventus si assicurerà il mozambicano Douis.

Un'operazione di 5 ore per «salvare» Sternberg

I chirurghi di Seattle hanno tentato un delicato intervento sull'atleta, paralizzato da 15 giorni

Un salto di Sternberg, pochi giorni prima dell'incidente

(Nostro servizio particolare)

Seattle, 17 luglio.

I migliori chirurghi della Clinica dell'Università delle State di Washington, diretti dal primario prof. William Robertson, hanno tentato oggi — in un intervento chirurgico protrattosi per ben cinque ore, dalle 10 alle 15 — di compiere il «miracolo» di ridare a Brian Sternberg, l'ex primatista mondiale del salto con l'asta rimasto paralizzato dopo una caduta in allenamento, qualche speranza di riacquistare la padronanza dei movimenti.

A quanto si apprende, il disco cervicale lesionato nell'incidente (una caduta durante un salto mortale sulla pedana elastica) è stato rimosso, e due vertebre sono state avvicinate in modo da facilitarne la saldatura: i risultati dell'operazione potranno riscontrarsi soltanto fra qualche tempo, e molto dipenderà dalla forza di resistenza dell'atleta, il cui fisico è stato duramente provato in questi giorni di immobilità assoluta che hanno seguito il grave infortunio, avvenuto il 2 luglio.

A tarda sera, Brian Sternberg era ancora sotto l'effetto dei narcotici, ed i medici sono del parere che egli verrà tenuto per due o tre giorni in stato di assopimento, per alleviargli i dolori che ora accuserebbe, in seguito all'operazione. Le condizioni dell'infortunato permangono gravissime: egli è seguito costantemente dai sanitari della clinica.

Attorno allo sfortunato campione, intanto, si vanno infittendo le dimostrazioni di affetto: John Pennel, l'atleta che gli è succeduto nell'albo dei primatisti mondiali del salto con l'asta (Sternberg deteneva il record con metri 5,05; Pennel ha saltato 5,10) ha inviato un telegramma dall'Europa — dove si trova in «tournée» — chiedendo di essere costantemente informato delle condizioni dell'amico ed ex rivale. Per Sternberg non si parla neppure di una ripresa dell'attività agonistica: si spera soltanto che possa ancora muoversi e camminare.

o. g.

Domenica, sul circuito piemontese, sarà decisa la squadra per i «mondiali»

I corridori italiani a Valenza Po in lotta per otto maglie azzurre

Il percorso è molto simile a quello di Renaix, dove l'11 agosto si svolgeranno i campionati del mondo di ciclismo - I selezionatori italiani dovranno scegliere degli atleti in grado di reggere il ritmo sostenutissimo che sarà impresso alla corsa belga

Fra venticinque giorni, precisamente domenica 11 agosto, su un circuito di 16 chilometri attorno alla cittadina di Renaix (Ronse in fiammingo), a una trentina di chilometri da Bruxelles, si disputerà il campionato ciclistico mondiale su strada per i professionisti (il giorno avanti vi sarà quello dei dilettanti, del quale si parlerà in altra occasione). Nell'intento di adeguatamente prepararli all'importante competizione, la Lega che, fino a quando rimarrà in vita sovrintende all'attività del ciclismo professionistico, ha indicato ai corridori alcune gare, partecipando alle quali essi saranno seguiti ed esaminati dai tecnici della Lega stessa per includerli, oppure, nella squadra azzurra.

Una di queste gare è stata, ai primi di luglio, quella di Ponzano Magra; fallito, per motivi di viabilità, il progetto d'organizzarne una a tamburi battenti per domenica scorsa ad Arcore non n'è rimasta che una, prima che la lista dei dodici selezionati (otto titolari e quattro riserve) sia inviata agli organizzatori belgi: ed è il circuito di Valenza Po, stabilito per domenica prossima.

Per il significato che ha assunto come prova orientativa per la scelta degli «azzurri», e per la partecipazione totale dei professionisti italiani, la manifestazione è il reale, indiscutibile importanza — a legittimare la quale torniamo a dire che non era necessario appiccicarle l'etichetta di «Giro del Piemonte». Questo, il cui unico rivale è, un'altra cosa, e non vale esser tacciati di conservatorismo se si auspica che l'anno venturo esso ritorni alle origini. I conservatori sono altri, quelli che non hanno pensato a modernizzare, almeno, il percorso o la data della Milano-Sanremo.

La corsa di domenica si svolgerà su un circuito di 16 chilometri scoperto nei pressi dell'industre cittadina piemontese; circuito che dovrà essere percorso undici volte fino a raggiungere la distanza totale di 864 chilometri, prevalente quella della prova mondiale. Ed anche come qualità, dovendo altrettante volte superare la salita di Pecetto San Lorenzo e quella successiva della Colla, il percorso assomiglia a quello che i corridori troveranno a Renaix. Ben fatto, dunque, perchè gli esaminatori vedano i candidati alla prova, e, alla sera, in base alla prestazione da essi compiuta, possano procedere alla scelta a ragion veduta. Questi esaminatori sono tre, nominati dalla Lega e riconosciuti dall'Uvi: Magni, Ottalli e Strumolo.

I tecnicissimi del ciclismo, gli abituali discettatori del ramo in condizione di stabilire graduazioni d'ogni sorta in uno sport che, in fondo, è assai meno cerebrale e matematico di quel che si vuol fare apparire, hanno dichiarato che il circuito di Renaix è più «duro», più faticoso di quello, tanto per esemplificare, di Salò l'anno scorso. Vi dovrebbero, insomma, trovarsi a loro agio gli specialisti della salita, gli scalatori d'elezione. Per conseguenza, si dice, attenti, gli esaminatori, a non lasciar a casa i tre o quattro corridori di questa categoria.

Data la penuria, di noi, di corridori di classe, è presumibile che la scelta della squadra non sarà laboriosa, nè porrà alla Commissione tecnica pensosi problemi. Ed Taccone, si fa per dire, mandato al Giro di Francia avrebbe rivaleggiato con Balmamion sui Pirenei e sulle Alpi, non credo che altrettanto potrà fare sul Kruisberg in Belgio, ancorchè da ripetere diciassette volte.

Non è che una collina, quel «berg» (montagna, dicono) sulla quale; un paio di giri prima della fine e all'ultimo, non tanto un emerito scalatore, quanto il meno stanco e il più risoluto degli uomini ancora in gruppo potrà involarsi, a addio a tutti. Null'altro di diverso, senza andare troppo a ritroso, di quel che l'anno scorso fece Stablinski, nè specialista arrampicatore nè velocista.

E se quel giorno, anzichè uno solo dovesse essere una ridotta pattuglia a prendere il volo, l'eventualità che in essa ci sia Van Looy tarpa le ali a qualsiasi speranza di successo in volata di un italiano, anche se costui fosse Baruzzini.

Questo, si dice, non per anticipare un pronostico sulle chances o meno degli «azzurri» per domenica 11 agosto, quanto per prepararci a una drammatizzare con polemiche, discussioni, proteste, eccetera, la decisione che la sera dopo il circuito di Valenza sarà presa da Magni e C. Il campo di scelta è talmente ridotto, che non sarà difficile scegliere i «buoni» a rappresentare il ciclismo italiano. Sarebbe inutile, per accontentare Tizio o Caio, mandarvi corridori che, già è presumibile, non reggeranno al ritmo indiavolato in uso in prove del genere al momento della decisione.

E' perciò probabile che, senza star a confrontare con la bilancia i meriti di chi è scalatore con quelli del puro velocista, la scelta verrà fatta seguendo il criterio di selezionare otto corridori in grado, soprattutto, di non crollare nella bagarre che in più riprese accorrà, fino alla conclusione della corsa.

Per queste ragioni, è confermato che a Valenza vi saranno tutti i migliori, non rimane che attendere l'esame. Per dovere di cronaca riportiamo i nomi degli esaminandi più in vista: Balmamion, Defilippis, Baruzzini, Elliott, Adorni, Mealli, Baldini, Carlesi, Pambianco, Ronchini, Fontona, Fontana, Zancanaro, Cribiori, De Rosso, Taccone, Durante, Trapè, Partesotti.

Vittorio Varale

L'abruzzese Vito Taccone

Il giocatore ha telefonato ieri a Torino

Petró domenica a Trieste si incontrerà con Rocco

Joaquim Petró ha finalmente comunicato con la direzione del Torino. Il giocatore spagnolo, rientrato ieri a Madrid proveniente dalla Costa Brava dove aveva trascorso un periodo di villeggiatura, ha letto i telegrammi inviatigli dal Torino e dopo aver preso visione della situazione si è fatto premura di telefonare al presidente comm. Pianelli. Il massimo esponente granata ha invitato e sollecitato Petró a rientrare al più presto in Italia.

Petró giungerà quindi alla Malpensa in aereo alle 17.45 di domenica, proveniente da Madrid. In serata si porterà a Trieste dove si incontrerà con il direttore tecnico Nereo Rocco. Il tecnico triestino desidera da tempo chiarire la posizione tattica di Petró, che vorrebbe schierare nell'inedito ruolo di ala sinistra. Petró dovrà dire il suo parere circa la soluzione tattica proposta da Rocco. Nel caso contrario, probabilmente, la direzione del Torino deciderà di porre in lista condizionata il giocatore spagnolo Petró dopo il colloquio con Rocco tornerà in Spagna, per rientrare in Italia ai primi di agosto.

Non si esclude, nel caso Petró si dichiari contrario a giocare all'ala, che il Torino prenda in considerazione l'offerta del Milan, sempre valida, per la cessione di Joaquim. In qualsiasi caso, però, i rossoneri dovrebbero versare al Torino una cifra dell'ordine di 300 milioni, oltre al prestito di Germano.

In questi giorni verrà nominata anche la possibilità di sistemare Diego Arisaga rientrato dal prestito di Catania. Il portiere Panetti verrà sicuramente ceduto al Pordenone mentre l'anziano Bearzot, al quale è stata concessa la lista gratuita, potrebbe sistemarsi all'Udinese.

Ieri il segretario del Torino comm Giuseti si è portato a Genova per perfezionare il passaggio di Locatelli, Piacenti e Fossati al club rossoblù. Nella giornata di oggi Rosato e Sczsa partiranno alla volta di Trieste dove, sulla spiaggia di Grado, si sottoporranno a sabbiature. Cella raggiungerà Trieste direttamente da Bobbio di Piacenza.

Infine, ieri sera nei locali della sede di via Frati si è riunito il consiglio direttivo del club per tracciare il bilancio della campagna acquisti e cessioni.

Oggi ciclisti dilettanti in gara a Saint-Vincent

St-Vincent, 17 luglio.

Domani alle 11 verrà data la partenza alla tradizionale corsa ciclistica per il Trofeo Terme di St-Vincent. Il percorso, che misurerà 168 km. attraverso St-Vincent, Pont-St-Martin (premio di traguardo), Aosta, Arpuilles, Gignod Aosta, Aymavilles, Aosta, Champagne, Verrayes, Chambave, St-Vincent. Le tre salite sono di 20° ad al 144° km. Hanno aderito i migliori dilettanti, in numero di 50; l'arrivo è previsto per le 15,30 sul piazzale delle Nuove Terme.

● La campagna acquisti del Novara si è conclusa ieri con l'ingaggio del terzino Danilo Colombo della Pro Patria; l'attaccante azzurro Zeno è stato ceduto al Verona.

Nella prima giornata dei campionati del mondo

I fiorettisti italiani a Danzica eliminati nell'«individuale»

Il migliore è stato Granieri, sconfitto negli ottavi di finale dal sovietico Midler, uno dei favoriti - Oggi in pedana le fiorettiste con l'azzurra Ragno

(Nostro servizio particolare)

Danzica, 17 luglio.

La prima giornata dei campionati mondiali di scherma, che hanno avuto inizio oggi a Danzica con la prova individuale di fioretto maschile, ha fatto registrare una netta sconfitta degli azzurri, nessuno dei quali è riuscito a qualificarsi per le semifinali. Gli otto schermitori ancora in lizza sono i polacchi Parulski, Skrudlik e Franke, i francesi Revenu e Magnan, l'inglese Hoskyns, il russo Midler e l'ungherese Kamuti.

In mattinata si è disputato il primo turno eliminatorio, in cui i partecipanti sono stati divisi in dodici gironi (per essere ammessi alla seconda fase occorreva piazzarsi entro le prime quattro posizioni). Quattro italiani sono riusciti a superare la prova: La Ragione, Pinelli, Granieri e Santi. Nel successivo turno eliminatorio sono invece caduti La Ragione e Pinelli.

Santi e Granieri invece, pur senza entusiasmare, hanno fornito delle prestazioni più che soddisfacenti, riuscendo ad ottenere l'ammissione al terzo turno. Il primo si è trovato a combattere nel terzo gruppo, nettamente dominato dal polacco Parulski, Granieri nel settimo, dove erano in campo nomi di tutto rispetto come l'ungherese Kabos e il francese Revenu, la cui forma non è tuttavia apparsa molto convincente.

I trentadue fiorettisti che si sono qualificati (quattro per ciascuno degli otto gruppi) hanno poi dato vita ad un torneo ad eliminazione diretta. A questo punto sono iniziate le grosse sorprese. Il sovietico Sviesnokov, campione mondiale uscente, è stato eliminato nei sedicesimi di finale dall'ungherese Pacsery, che negli «ottavi» ha poi ceduto contro il polacco Franke; l'altro polacco Woyda, medaglia d'argento lo scorso anno, è stato sconfitto, sempre negli «ottavi», dal britannico Hoskyns e il tedesco Brecht, ferso nel 1962, è stato superato nei sedicesimi di finale dal sovietico Midler. Questi, negli «ottavi», ha poi eliminato l'ultimo italiano rimasto in gara, Granieri, al termine di un incerto assalto risoltosi per 10-9 in favore del sovietico, un elemento di gran classe.

Granieri si era posto in luce in precedenza superando il quotato ungherese Gyarmati. Santi, l'altro azzurro in gara, era invece stato superato nei sedicesimi di finale dall'austriaca Cosert, che aveva dimostrato di possedere una maggior esperienza ed una schermma più completa dell'italiano.

Domattina si inizieranno anche i turni eliminatori del fioretto individuale femminile. In questa specialità l'Italia, che può contare su una validissima esponente, Antonella Ragno, divide i favori del pronostico con Romania e Unione Sovietica.

Carlo Filogamo

Nello spazio di un punto

Cinque squadre in testa nel torneo di pallone

(g. facc.) *Il campionato italiano di pallone elastico, a due giornate dal termine del girone di andata, presenta una situazione oltremodo interessante. Cinque squadre sono raggruppate in testa nello spazio di un punto e ciascuna di esse ha buone possibilità d'aspirare alla vittoria finale.*

Corino (Centotorri d'Alba), Feliciano (Eda di Torino) e Defilippi (Ego di Cuneo) guidano la classifica con 8 punti, mentre Balestra (Sapet di Torino) e Galliano II (Apis di Asti) seguono ad un punto a quota 7. Il campione d'Italia, che sembra destinato a mantenere il comando della graduatoria per lungo tempo, è stato battuto domenica scorsa per 11 a 4 allo sferisterio torinese ad opera di Feliciano e con la prima sconfitta della stagione ha perduto anche lo scettro di leader della classifica in esclusiva. Egli conserva intatte le sue possibilità di mantenere il titolo di campione, ma tuttavia si trova a competere con altri quattro avversari che hanno il vantaggio d'avere un battitore di ricerca nei rispettivi uomini di «spalla».

Corino infatti è l'unico «battitore» della sua squadra in quanto nessuno dei suoi compagni è in grado di sostituirlo in questo ruolo ed alla distanza questo fatto può costituire per lui un grave handicap, per quanto si sappia che l'albese è un saggio distributore delle proprie forze. Feliciano, Defilippi, Balestra e Galliano II hanno invece rispettivamente in Gallo, Bertola, Gili e Solferino degli uomini che, all'occorrenza, possono validamente prendere il loro posto alla battuta.

Domenica intanto è in programma una serie di incontri che potrà dare una nuova fisionomia alla classifica. Corino allo sferisterio Mermet di Alba avrà di fronte Defilippi (uno dei due dovrà quindi retrocedere al secondo posto in graduatoria) mentre Feliciano allo sferisterio torinese si incontrerà con Galliano II. Dal canto suo Balestra dovrà render visita a Cuneo ad Allemanni (Subalpina) e il suo compito è estremamente difficile. Una giornata insomma interessante che potrebbe dare una nuova svolta al campionato.

● Il Comitato regionale piemontese della Figc ha denunciato alle rispettive Leghe il giocatore del Bari Casalmo Biagio, Ferrulli Vincenzo del Taranto e Geremia Giovanni del Chieri per aver partecipato ad un torneo notturno di calcio senza autorizzazione; per lo stesso motivo sono stati squalificati a tutto il 15 ottobre i giocatori Terazza e Stasi del Cenisia, Lena e Sasso del Pianelli e Traversa, Lovato del Cirié, Tomatis del Taurus e Cipro.

Sfiderà a Lignano e per la

Vecchiatto contro Brondi per il titolo dei «leggeri»

Lignano, 17 luglio.

Il trentaduenne Mario Vecchiatto difenderà domani sera a Lignano il titolo nazionale dei leggeri contro il fiorentino Franco Brondi, più giovane di lui di ben cinque anni. Il combattimento, che verrà trasmesso per televisione, con inizio del collegamento alle 22,30 sul Secondo Programma, vede leggermente favorito dal pronostico il detentore del titolo. Vecchiatto infatti ha alle spalle nove anni di carriera professionistica con 70 combattimenti all'attivo e ciò gli ha consentito di accumulare un'esperienza di ring che, unita a doti stilistiche tutt'altro che mediocri e ad una notevole potenza di pugno, dovrebbe permettergli di infrigidire l'aggressività dello sfidante toscano.

Brondi, dal canto suo, come classe ed esperienza non può certo sostenere il paragone con Vecchiatto, ma ha temperamento ed energie sufficienti per costringere il campione d'Italia a battersi ad un ritmo forse troppo elevato per un pugile ormai fisicamente logoro dopo una lunga carriera.

Nel contorno, con qualche possibilità di ottenere almeno parzialmente nel collegamento diretto per tv, fa spicco il confronto tra il buon medio toscano Santini — un picchiatore che non conosce altra tattica che l'attacco — e l'abile francese Daniel Lauliier, che ha già realizzato, perdendo ai punti, al campione d'Italia Benvenuti.

QUALITÀ ESTETICA
SILENZIOSITÀ DURATA
SONO I PREGI
DEI CONDIZIONATORI
YORK
condizionatori originali americani
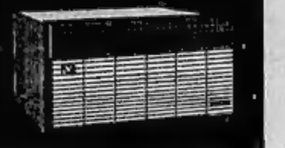
UNA VOSTRA GRADITA VISITA CONSENTIRA' A VOI DI CONOSCERE DA VICINO LA PRODUZIONE YORK. A NOI DI CONSIGLIARVI LA SOLUZIONE PIU' APPROPRIATA DEL VOSTRO PROBLEMA
Esposizione TORINO - Via Saluzzo 86 bis - Tel. 651.143
ED IN TUTTE LE PRINCIPALI CITTA' D'ITALIA
OFFICINE DI SEVESO
RIVENDITORE QUALIFICATO
CUMANI VIA XX SETTEMBRE 71 B - TORINO TELEFONI 521.872 - 547.767
ASTORI
TUTTO si RIPARA perchè NULLA si DISTRUGGE
OFFICINA RIPARAZIONI PER: FRIGORIFERI - LAVABIANCHERIA RADIO - TELEVISIONE
C.so G. CESARE 65, tel. 287.282 - TORINO - C.so ROSSELLI 1, tel. 687.747
ITALFIDI S.p.A.
Direzione: ROMA - Rappr. Reg. Piemonte: TORINO
Via Principe Tommaso 6 - Telefono 663.301
BIELLA - Via Velpi 6 - Telefono 29.770
MUTUI, PRESTITI, AUTOSOVVENZIONI, RAPIDITA', RISERVATEZZA, MODICITA'
OBESITA'
ventre cascante, ptosi viscerali, reni mobili, cicatrici rilasciate, eventrazioni post-operatori, ernie ombelicali, sono imperfezioni od infermità sovente pericolose
LA CINTURA VENTRIERA DI BERNARDO
nei suoi vari modelli esclusivi, aiuta a risolvere i problemi dell'OBESITA' correggendo armonicamente la linea; dal DIMAGRAMENTO sostenendo i visceri ed evitando quelle spiacevoli, frequenti conseguenze che vanno dallo sventramento all'ernia addominale.
PROVE GRATUITE - CATALOGO GRATIS N. 2 V.
di ritorno tutti i giorni presso lo Studio Medico della Filiale di
TORINO - Via S. QUINTINO n. 4 - Telefono 524-586
Orario feriale: 8-12 - 14-18 - Festivi 9-12
CONSULTAZIONI E PROVE GRATUITE
DITTA A. E. DI BERNARDO - Sede Centrale Milano - Piazzale Lotto 3

Nove alpinisti torinesi nel Nepal per scalare l'invitto Lantang Lirun

La spedizione, presentata ieri sera, è stata organizzata dal Cai-Uget e partirà in settembre - Nessuno è mai riuscito a giungere in vetta al «colosso» nepalese, alto m. 7246

Pronipote di quell'insigne alpinista che fu Achille Ratti (poi divenuto Papa Pio XI), il generale di divisione Giuseppe Ratti, presidente del Cai-Uget di Torino, ha dato ufficialmente il via ieri sera ad una importante, coraggiosa iniziativa dei suoi giovani. Egli ha presentato i nove componenti della spedizione che il prossimo settembre si recherà nel lontano Nepal, ai confini tra India e Cina, con il proposito di scalare una montagna invitta e misteriosa: il Lantang Lirun di 7246 metri. Montagna misteriosa poichè dell'intera zona, dominata dalla colossale muraglia himalaiana, non si posseggono carte topografiche e ben due spedizioni giapponesi già furono respinte dalle avversità del tempo e soprattutto dalle difficoltà alpinistiche.

I nove torinesi che affronteranno la rischiosa impresa hanno il loro nocchiero in Andrea Mellano, lo scalatore che già conquistò la nord dell'Eiger e che negli ambienti alpinistici è giustamente considerato «l'uomo del momento». La sua biografia merita di essere brevemente riassunta. Nato ad Asti 29 anni fa, Mellano lavorò lungamente alla Fiat come fonditore, ma contemporaneamente riuscì a coltivare la sua grande passione per la montagna ed a studiare di sera sino a conseguire il diploma di geometra. Ora è funzionario del municipio di Torino. E appena può — naturalmente — corre in montagna.

L'eccezionalità del suo caso è data dal fatto ch'egli ha un fisico da fantino, paragonabile a quello del famoso Adolphe Rey, la guida di Courmayeur che in gioventù non riusciva ad avere clienti perchè non gli davano credito. Una vecchia incompetente retorica della montagna porta infatti a ritenere che l'alpinista debba essere un corazziere; ed è vero il contrario: l'alta statura quando c'è non guasta (vedi il caso Rebuffat che si arrampica come un ragno dalle lunghissime zampe), ma la corpulenza è addirittura nociva, poichè ogni chilo di carne che si ha indosso pesa nè più nè meno come un equivalente carico sulle spalle.

Insieme a Mellano parteciperanno per il Nepal altri sette giovani di età variante tra un minimo di 24 e un massimo di 31 anni. Essi sono: Giovanni Brignolo, perito elettrotecnico; Dino Rabbi, tecnico telefonico; il rag. Alberto Risso, impiegato di banca; Guido Rossa, operaio specializzato; Giorgio Rossi, impiegato tecnico; il geologo dott. Bortolo Franceschetti ed il medico dott. Cesare Volante. Tutti piemontesi — ad eccezione del dott. Franceschetti che, assistente dell'Istituto di geologia dell'Ateneo di Torino, è veneto.

Un cenno a parte va fatto per l'ultimo componente della spedizione, il geometra Angelo Andreotti, che ne sarà meritatamente il capo organizzativo e che — pur avendo superato la quarantina — può ben considerarsi giovane per l'ardore quasi febbrile con il quale ha affrontato la preparazione (anche finanziaria!) dell'impresa.

La fase organizzativa è cernai a buon punto. A fine mese saranno spediti via mare i materiali (tende, quintali di viveri, un chilometro e più di corda, vestiario anche per i «sherpa»), mentre prosegue la preparazione dei partecipanti, già collaudati attraverso esami medici-fisiologici ed un campeggio invernale sui ghiacciai di Verra. Il governo nepalese ha tempestivamente autorizzato la spedizione che si compie sotto il patrocinio del Club Alpino Italiano poichè intende appunto celebrare il primo centenario del sodalizio. Enti amministrativi (tra cui il Comune e la Provincia di Torino) ed economici hanno concretamente aiutato l'iniziativa, concepita e realizzata con estrema parsimonia. E anche di questo Quintino Sella, fondatore del Cai, potrebbe compiacersi.

Remo Grigliè

Gange vince a Vinovo

Gange, ben sfruttando la buona posizione di partenza, ha vinto ieri sera all'ippodromo torinese del trotto il Premio Lauro Torinese (L. 700 mila, metri 1600), prova di centro della serata.

Ordine d'arrivo: 1) Gange (Fagnini), della Scuderia Lauriana; 2) Mister Wu, 3) Erich, 4) Fiammetto, 5) Missouri; rit. Speedy Princess. Tempo km. 1'32" 1/10. Tot.: V. 45, P. 25-23; A. 93. Le altre corse della serata sono state vinte da Ecchino (2° Mollero), Lavello (3° Phebus), Marie (2° Imbenati, 2° Tibri), Bizantino (3° Flisius), Lohengrin (3° Gran Matese), Manyka (2° Fachi), Barrasso (3° Ucelsia). Nessun vincitore della «duplice accoppiata» (combinazione Lohengrin-Gran Matese e Manyka-Fachi). Le 185 mila lire del monte premi saranno ripartite sulla duplice accoppiata di domenica sera.

IL CUORE DEL VECCHIO PIEMONTE

Abbiamo distribuito due milioni e mezzo nel Monferrato tra gli agricoltori che hanno perduto tutto per la grandine

A Cocconato almeno venti famiglie non hanno più i soldi per comprarsi il cibo - La somma raccolta da «Specchio dei tempi» è stata consegnata ai sindaci dei paesi devastati: servirà a provvedere ai bisogni immediati delle famiglie più povere - Assicurato un chilo di pane al giorno a chi è rimasto senza mezzi - Le necessità di questa gente sono immense: il nostro è solo un gesto d'amicizia

La miseria più nera

(Dal nostro inviato speciale)

Cocconato, 17 luglio.

«La miseria più nera non si vede: si nasconde dignitosa nella casa dei vecchi che non chiedono nulla o nelle famiglie numerose dove parecchi bimbi hanno fame. A Cocconato — ci diceva oggi il sindaco sfogliando un grosso fascio di denunce di danni presentate dagli agricoltori — ci sono almeno venti famiglie che, se non avranno un contributo di 30 o 40 mila lire non so come vivranno fino all'anno prossimo».

L'aiuto offerto dai nostri lettori attraverso la sottoscrizione aperta da «Specchio dei tempi» per gli agricoltori danneggiati dalla grandine, dalla alluvione e dall'uragano, è molto modesto di fronte ai miliardi di danni e non risolve certamente la crisi dei paesi devastati, ma è destinato in particolare ai casi urgenti e vuole essere soprattutto un'attestazione di simpatia e di solidarietà, vuole dire agli agricoltori: non siete soli, non vi scoraggiate, conosciamo i vostri sacrifici.

Non abbiamo voluto perdere tempo perché gli aiuti, anche se limitati, sono tanto più efficaci quanto più sono solleciti. Oggi abbiamo compiuto un largo giro nel Monferrato, in alcuni dei comuni più devastati, per consegnare ai sindaci una somma da distribuire subito: 500 mila lire a Montiglio, 300 mila a Robella, 300 mila a Cocconato, 200 mila a Brozolo, 200 mila a Moransengo.

Avremmo voluto prolungare l'itinerario e toccare altri paesi vicini pure danneggiati, ma, con le somme distribuite in un'altra zona (a Settime, Cinaglio, Chiusano) abbiamo esaurito i fondi raccolti da «Specchio dei tempi». Se i lettori saranno ancora generosi, procederemo a un'altra ripartizione.

In ogni comune abbiamo trovato i sindaci preoccupati di distribuire nel modo migliore le somme avute dalla Prefettura. In questa settimana si riuniscono le commissioni degli Enti comunali di assistenza a cui partecipano sindaci, parroci e, in qualche luogo, anche il medico, il veterinario, il maresciallo dei carabinieri, cioè tutti coloro che conoscono da vicino gli abitanti. Le denunce dei danni vengono esaminate e lo stato di bisogno delle singole famiglie viene valutato nel modo più obiettivo e comprensivo. Poi con una certa graduatoria vengono ripartite, secondo le norme dell'Eca, le somme assegnate dalla Prefettura, che variano da due a tre milioni per i comuni più danneggiati, e fino a quattro milioni per il grosso centro di Montiglio.

La Stampa nel distribuire i contributi provenienti dalla sottoscrizione, ha ritenuto di interpretare l'intenzione dei lettori lasciando ai sindaci una piena autonomia di ripartizione, proprio perché possano venire in aiuto ai casi particolari che meritano maggiore comprensione o che non rientrano negli schemi di soccorso previsti dalla prefettura. L'importante è che l'aiuto sia dato subito, senza discussioni e pratiche burocratiche.

I casi pietosi, purtroppo, sono parecchi. Vi sono famiglie o coppie di coniugi anziani e malaticci che vivono del reddito di una vigna, 15, 20 quintali di uva. Hanno perduto il raccolto da cui avrebbero ricavato 150 o 200 mila lire. Il danno, in sé, è modesto, ma è enorme per chi non ha altro.

I sindaci ricorrono ad ogni accorgimento per dare un aiuto efficace. Giuseppe Maccagno, sindaco di Montiglio, ci diceva: «Pensò di istituire dei buoni gratuiti per il prelevamento del pane. Venti o trentamila lire sono poche, ma un chilo di pane tutti i giorni può essere la salvezza di una famiglia».

A Montiglio è pure giunta, oltre l'assegnazione di 4 milioni della Prefettura, un'offerta di 250 mila lire della fabbrica di cemento «Spes» e 25 mila lire del personale e del direttore dell'azienda. Il paese ha una decina di frazioni fra cui gli aiuti saranno ripartiti in proporzione dei danni subiti.

La tessera gratuita del pane è allo studio anche a Cocconato; mentre il sindaco rag. Piero Bava conta di aprire dei cantieri per ripristinare le strade guastate dal maltempo e di dare così, sotto forma di salario, un certo aiuto ai contadini che non hanno più lavoro nei campi.

Un cantiere di lavoro si aprirà anche a Robella, e il sindaco di questo paese, Elio Bacolla, come il dott. Carlo Baltone sindaco di Brozolo hanno espresso il loro compiacimento per poter intervenire prontamente e senza formalità, con i fondi di «Specchio dei tempi» in qualche caso particolarmente doloroso.

Angelo Novarese, sindaco di Moransengo, lo abbiamo trovato nel cantiere edile che dirige a Cocconato, e ha lasciato il lavoro per accogliere con commozione l'offerta dei lettori de «La Stampa». «Potrò aiutare qualcuno che proprio lo merita — ci ha detto — e ringrazio gli amici di "Specchio dei tempi" che ci ricordano di questi poveri agricoltori così duramente provati».

Cari lettori, in tutti questi paesi e in parecchi altri vicini, si parla di ragioni gratuite di pane (in questo nostro Piemonte, che è ritenuto una delle regioni più ricche e progredite d'Italia), e si distribuiscono come grossi premi di 15, 20, 30 mila lire: somme che milioni di Italiani spendono in una gita domenicale.

È davvero la povertà che bussa alle porte dei sindaci dei paesi devastati: aiutiamoli a soccorrere i più bisognosi.

Ettore Doglio

Le belle colline del Monferrato. I vigneti rigogliosi possono essere distrutti in pochi minuti da un'improvvisa grandinata (Foto Moisio)

«E' la prima volta che ci vengono in aiuto con tanto disinteresse e tanta rapidità»

Commosse accoglienze all'inviato di «Specchio dei tempi» nei centri dove il maltempo ha distrutto il raccolto anche per l'annata successiva - «Abbiamo famiglie che versano in condizioni penose»

(Dal nostro inviato speciale)

Asti, 17 luglio.

Oggi «Specchio dei tempi» ha portato ai sindaci di tre Comuni del Medio Monferrato — Chiusano, Cinaglio e Settime — un assegno di 300 mila lire ciascuno. Saranno subito distribuite alle famiglie più bisognose, che in questi grandinate hanno ridotto in condizioni drammatiche.

Gli abitanti dei tre piccoli centri avevano già subito notevoli danni il 5 giugno, quando la grandine si era abbattuta per la prima volta sulla zona. Quattro giorni dopo hanno ricevuto il colpo di grazia: tutti i vigneti devastati, il grano abbattuto, le piante da frutto bersagliate dalle raffiche di chicchi grossi come noci. Nella fascia di terreno a sud di Chiusano, alla grandine si era aggiunto il nubifragio. Alberi secolari sradicati, vigne franate, demolizione di un tratto della linea ferroviaria. Duecento milioni di danni, che ricadono per tre quarti su piccoli coltivatori. Per vivere, nelle annate normali dispongono di 3-4 giornate di terreno che danno un reddito complessivo inferiore alle 300 mila lire. Detratte le spese, la spesa per il concime, i fertilizzanti, le sementi, quell'esigua somma deve bastare per quattro-cinque persone. Una situazione difficile, insostenibile. Se il maltempo ci si mette di mezzo, vuol dire la fame nel senso più triste della parola.

Analoga la sventura che ha colpito i comuni di Cinaglio e Settime. I danni denunciati dalle autorità locali si fanno ascendere a 300 milioni per ognuna delle due zone. Anche qui, la proprietà è molto frazionata. La principale risorsa è costituita dalle coltivazioni quasi tutti conseguano l'uva alla cantina sociale, riscuotono il loro credito l'anno dopo. La grandine non distrugge solo il raccolto stagionale, ma anche quello di una o due annate successive. Facile immaginare lo sconforto di chi si vede bersagliato tanto duramente dalla malasorte. Il primo impeto di ribellione, si manifesta con il desiderio di abbandonare la terra e cercare un lavoro nelle fabbriche.

È un fenomeno — più che comprensibile, sul piano umano — che si riscontra nei giovani agricoltori. Poche ore dopo la disastrosa grandinata, una dozzina di abitanti di Cinaglio e una trentina di Settime si presentavano in Municipio invocando l'appoggio presso un'industria torinese: volevano andarsene il più presto possibile, per contare su un salario sicuro, su un orario meno estenuante, su un lavoro meno faticoso. Sì nelle campagne il spopolamento — da parte dei giovani — è purtroppo inarrestabile (e la colpa non è solo di natura meteorologica, perché la gioventù anche a condizioni di vita più civili, sente la mancanza di strade, di svaghi, di miglioramenti economici), gli anziani dimostrano invece una confortante fiducia.

Le avversità li fanno soffrire, ma non li abbattono. Sperano sempre che l'anno prossimo vada meglio, i raccolti si salvino, la provvidenza li protegga. Sono sentimenti che onorano la loro tenacia, la loro pazienza. Non bastano, tuttavia, a risolvere i problemi immediati. Per questo «Specchio dei tempi» si è fatto promotore della sottoscrizione: per alleviare i casi più dolorosi, ma soprattutto per dimostrare ai contadini che la loro attività è meritoria, le loro fatiche rivestono anche un significato morale. L'agricoltura è la base dell'economia italiana, una diserzione in massa avrebbe ripercussioni gravissime anche sugli altri settori produttivi.

*Se ne rendono conto per prime le famiglie di antico ceppo rurale. Ed hanno accolto il gesto di «Specchio dei tempi» con sincera gratitudine. Ognuno dei tre sindaci — a Chiusano il signor Guerrino Valle, a Settime il dott. Virgilio Musso, a Cinaglio il cav. Filippo Fassio — nel ricevere l'assegno di 300 mila lire si è fatto portavoce delle rispettive popolazioni. «È la prima volta — hanno detto — che qualcuno accorre in nostro aiuto con tanto disinteresse e tanta rapidità. Abbiamo famiglie che versano in condizioni penose: mutui da estinguere, scorte esaurite, in casa neppure il necessario per tirare avanti. Distribuiremo la somma in base ai criteri più giusti: cioè ai nuclei meno abbienti. Noi, gente di campagna, non abbiamo la parola facile. Quello che sentiamo, non sempre siamo capaci di esprimerlo. Ma voi ci avete capiti: vi diciamo grazie di cuore, non dimenticheremo mai la nostra affettuosa, tangibile simpatia».**

Giorgio Lunt

Contadino muore folgorato mentre prova un motore

(Dal nostro corrispondente)

Chieri, 17 luglio.

Un agricoltore di Cambiano — Giovanni Battista Berruto di 47 anni — è morto oggi folgorato mentre maneggiava la spina della corrente in un elevatore.

Il Berruto, giorni fa, aveva acquistato l'elevatore per il trasporto del fieno e della paglia dal cortile della propria cascina al deposito. Oggi pomeriggio volle provarlo. L'elevatore era nel cortile a portare la corrente l'agricoltore si procurò un cavo lungo dieci metri. Attaccò la spina nell'interno di casa, poi si recò fuori, vicino alla macchina agricola, tenendo in mano l'altro capo del filo.

Nessuno era presente. La moglie dell'agricoltore, Domenica, era in cucina quando udì va un gemito. Uscita, vedeva il marito disteso per terra. Accorrevano il fratello Vittorio di 36 anni ed il cugino Giovanni Battista Berruto. L'agricoltore dava ancora segni di vita. Quando però giungeva sul posto il medico condotto dott. Peiretti il Berruto era già spirato.

a. l.

Una tempesta sulla «Nord» dell'Eiger mentre i tre italiani sono in parete

Nessuna traccia della cordata degli «scoiattoli di Cortina» - Forse il maltempo li ha convinti a scendere al campo-base - Sulla montagna sono già morti 22 alpinisti

(Dal nostro corrispondente)

Berna, 17 luglio.

I tre «scoiattoli di Cortina» — Albino Michieli, Lorenzo Lorenzi e Bruno Menardi — all'alba di stamane hanno dato l'assalto alla difficilissima parete Nord dell'Eiger, nel massiccio della Jungfrau. La cordata si trovava da oltre una settimana in un bivacco ai piedi della montagna, alta 3974 metri, ma a causa delle incerte condizioni atmosferiche ha dovuto rinviare a oggi l'inizio dell'ardua ascensione.

Gli scalatori sono muniti di tutto il materiale necessario per la riuscita dell'impresa: tre corde di 50 metri, 400 metri di cordino da sei millimetri e 500 metri di cordino da quattro millimetri, oltre 300 chiodi di cui 120 ad espansione. A questo si aggiungono i viveri ed il materiale per il bivacco in parete. I rocciatori sono muniti anche di apparecchi radio per tenersi in contatto con il campo base. Qui si trovano due loro compagni, Carlo Gandini ed Orsolo Apollonio, che nella giornata di domani o dopodomani dovrebbero salire sul pilastro Ovest dell'Eiger, da dove assisteranno, con avvertimenti e consigli, i tre amici impegnati in parete.

Per tutta la giornata di oggi i cannocchiali installati nella località alpina di Kleine Scheidegg sono rimasti puntati sulla «Nord». Tuttavia una lieve foschia ha reso vane tutte le osservazioni, per cui manca qualsiasi notizia sull'andamento dell'impresa. In serata un violento temporale si è scatenato sul massiccio della Jungfrau, e a valle regna una certa preoccupazione sulla sorte dei tre italiani. Non si esclude, però, che essi, alle avvisaglie del maltempo, abbiano deciso di ritornare al campo base. Sono già state mobilitate alcune squadre di soccorso, che si tengono pronte a partire.

Prima di iniziare l'impresa, i tre alpinisti italiani avevano dichiarato essere loro intenzione di compiere l'ascensione della parete Nord attraverso una nuova via, ancora più breve di quella seguita dalle precedenti cordate. Finora sulla parete Nord dell'Eiger sono morti ventidue scalatori.

A tarda sera si è appreso che un'altra cordata, formata da tedeschi e svizzeri, è giunta a Kleine Scheidegg per tentare anch'essi l'ascensione della parete Nord. A causa del temporale di stasera, hanno rinviato a domani l'inizio dell'impresa.

l. f.

Aggrediti due alpinisti da un'aquila in Val d'Aosta

(Dal nostro corrispondente)

Aosta, 17 luglio.

(l. v.) Due alpinisti francesi hanno narrato di essere stati assaliti da un'aquila mentre si trovavano su un costone roccioso della montagna di Roley, nell'alta Valsavaranche.

I protagonisti dell'avventura — il ventiduenne Antonio Cheucresca e il venticinquenne Georges Chapel — hanno detto che il rapace si sarebbe avventato contro di loro temendo che volessero impossessarsi del suo nido posto poco al di sopra (a 2900 metri di quota) nel quale vi era un aquilotto.

I francesi hanno dovuto difendersi con i bastoni dai ripetuti assalti dell'aquila ed hanno riportato leggere escoriazioni.

Morto su una mulattiera il «mago della montagna»

Viveva da eremita nel Pinerolese - Curava con le erbe

Perosa Argentina, 17 luglio.

Il «mago della montagna», Carpoforo Rossi, di 54 anni, notissimo in Val Chisone e nel Pinerolese, stamane è stato trovato morto ai lati di una mulattiera che dalla strada statale raggiunge la località Rivet di Pragelato.

Il suo cadavere è stato scoperto verso le 9 da alcuni villeggianti. Era bocconi, semisascosto fra i cespugli. Un medico ha stabilito che la morte dei Rossi risaliva a circa trenta ore prima, e che forse è stata provocata da infarto.

Carpoforo Rossi era di piccola statura, portava lunghi capelli biondi alla nazarena ed una barba incolta che gli scendeva fino al petto. Pochi lo conoscevano di lui.

Dopo una giovinezza avventurosa, trascorsa all'estero, il Rossi si era stabilito in Val Chisone. Per l'anagrafe risiedeva a Torino in corso Unione Sovietica 125, ma in realtà viveva da eremita sui monti, passando da una baita all'altra. D'estate raccoglieva le erbe alpine, di cui era un profondo conoscitore: aveva anche scritto un piccolo manuale intitolato «Come curarsi con le erbe». Una volta al mese scendeva a valle e si recava nel Pinerolese, per esporre i suoi decotti nei mercati, su una bancarella. Diceva di conoscere tutte le strade d'Europa, per averle percorse a piedi. Autodidatta, parlava diverse lingue ed aveva una vasta cultura generale.

All'Istituto tecnico di Legnano

Vendeva le promozioni per duecentomila lire

I fatti risalgono a due anni fa - Un commissario bocciava a giugno, intascava i quattrini, e dava il diploma di ragioniere a ottobre - Alcuni sospetti, quest'anno, hanno portato alla sua sostituzione e alla scoperta della truffa

(Dal nostro corrispondente)

Legnano, 17 luglio.

(l. m.) Un grosso scandalo verificatosi nell'estate del 1961 è stato scoperto in questi giorni, cioè dopo due anni, all'Istituto tecnico commerciale e per geometri «Carlo Dell'Acqua» di Legnano. Nel 1961, gli studenti dell'Istituto tecnico commerciale giunti all'esame di Stato per il conseguimento del titolo di ragioniere, tra i componenti la commissione esaminatrice trovavano un commissario ministeriale particolarmente severo. Infatti, quell'anno furono pochissimi gli studenti che riuscirono a diplomarsi nella sessione estiva; la maggior parte di essi venne rimandata alla sessione autunnale.

Agli esami di settembre la maggior parte dei candidati conseguì il titolo di ragioniere con più o meno facilità. In molti casi contro il parere di alcuni professori componenti la commissione di esame, proprio grazie alle pressioni esercitate in sede di consiglio di professori da quello stesso commissario ministeriale che nella sessione estiva si era fatto notare per la sua particolare rigidezza. In quell'occasione, in sede di consiglio di professori nacquero discussioni e incidenti vari, che determinarono persino un ritardo nella pubblicazione degli esiti.

Lo strano atteggiamento di quel commissario ministeriale fece sorgere qualche sospetto in alcuni componenti la commissione; però i sospetti di allora non ebbero un seguito.

Quest'anno il medesimo professore e con l'identica qualifica veniva inviato a far parte della commissione di esami allo stesso istituto tecnico «Carlo Dell'Acqua». Questa volta però il presidente della commissione stessa, prof. Umberto Martinotte, preside dell'Istituto tecnico Morosini di Milano, riusciva a ottenere la sostituzione di questo professore il giorno 2 del mese di luglio, cioè il secondo giorno di esami.

Il maresciallo Rocco Lo Russo, comandante interinale della tenenza dei carabinieri di Legnano, in seguito a qualche indiscrezione iniziava a svolgere delle indagini, che sono tuttora in corso. Si è appreso che alla fine di giugno di quest'anno, questo professore, tramite un intermediario già individuato, aveva già trovato due «clienti», cioè due alunni disposti a versargli la somma di 300 mila lire per ottenere con estrema facilità la promozione, e non solo il diploma di ragioniere.

Questa scoperta portava i carabinieri a svolgere indagini sull'attività del professore e dal suo intermediario, due anni or sono, e si veniva così a scoprire che anche in quell'occasione erano state richieste e ottenute somme varianti dalle 200 alle 700 mila lire, a seconda delle disponibilità finanziarie delle famiglie dei candidati, per poter ottenere il titolo di ragioniere. Le indagini dei carabinieri continuano alacremente per fare piena luce sullo scandalo, le cui conseguenze potrebbero essere di particolare gravità. Un primo rapporto sulla prima parte di questa inchiesta verrà presentato domani mattina alle autorità giudiziarie.

Questa sera il comando della tenenza dei carabinieri di Legnano al termine della prima parte della delicata inchiesta ha denunciato a piede libero all'autorità giudiziaria il prof. dott. Francesco Maggia nato 42 anni fa a Città Ducale (in provincia di Rieti) e residente a Milano, insegnante di ragioneria e di tecnica bancaria, per il reato di concussione e il rag. Elio Mezzera, ex allievo del Maggia, di 24 anni, residente a Legnano per il reato di concorso in concussione, in quanto uno degli studenti privatisti e precisamente Giuseppe Caprioli di Solbiate Olona, interrogato questa sera dai carabinieri, ha dichiarato di avere versato duecentomila lire al rag. Mezzera per ottenere la promozione dal prof. Maggia.

In Vaticano si dichiara: nulla di nuovo per Mindszenty

Città del Vaticano, 17 luglio.

(f. g.) Fonte responsabile vaticana, richiesta di confermare o smentire la notizia diffusa ieri da un'agenzia estera secondo cui il cardinale Mindszenty starebbe per lasciare Budapest, ha dichiarato questa mattina che «nulla risulta» al riguardo. La stessa fonte ha opposto eguale risposta alla domanda se si debba registrare qualche novità nella questione Mindszenty.

Questa mattina Paolo VI ha ricevuto il presidente della Provincia di Roma, dott. Signorello, con una delegazione della Giunta provinciale. Il Papa in un discorso ha rilevato «quanto complesso, quanto ardue e quanto provvida sia l'ufficio di chi deve al benessere di tale territorio provvedere con intelligenza».

Scarcerato il giovane che uccise a Roma il ladro di una radiolina

Il fatto lo scorso anno a Piazza Navona - Risarcì la madre della vittima con 20 milioni Il processo in Appello: un anno e 4 mesi

(Nostro servizio particolare)

Roma, 17 luglio.

Fernando Ciampini, il giovane proprietario del noto ristorante «I tre scalini» a piazza Navona che nel marzo dell'anno scorso uccise con un colpo di pistola un ladruncolo che aveva rubato una radiolina a transistors da una automobile in sosta, ha riacquistato la libertà dopo nove mesi ed otto giorni di detenzione. In Corte d'Assise era stato condannato per omicidio colposo a 3 anni e 4 mesi; oggi i giudici della Corte d'Assise d'Appello gli hanno concesso le attenuanti generiche, che in precedenza gli erano state negate, ed hanno di conseguenza ridotto la pena ad 1 anno e 4 mesi. Nel pomeriggio, Fernando Ciampini ha lasciato il carcere di Regina Coeli.

L'episodio, assurdo e paradossale, avvenne nelle primissime ore del pomeriggio dell'11 marzo dell'anno scorso. Ferdinando Ciampini era nel suo locale a piazza Navona quando venne avvertito che qualcuno aveva rubato una radio a transistors da una automobile di un cliente fermo dinanzi al ristorante; afferrò una pistola e si lanciò ad inseguire il ladro, un giovanotto di 19 anni che abitava nel quartiere e che egli conosceva per essere stato un compagno di giochi, Rossano Moscucci.

Sparò alcuni colpi in aria, lo raggiunse in via Santa Maria dell'Anima, alle spalle di piazza Navona, lo afferrò per il bavero della giacca. Mentre l'altro cercava di divincolarsi, dall'arma partì un colpo che raggiunse in avventurato Moscucci in fronte.

Fernando Ciampini, che si costituì poco dopo, spiegò che non aveva avuto alcuna intenzione di uccidere, che aveva sparato soltanto per intimorire, e che il colpo era partito dalla pistola inavvertitamente per una disgrazia. Venne incriminato per omicidio preterintenzionale e dopo due mesi processato in Corte d'Assise. La famiglia di Rossano Moscucci rinunciò a costituirsi parte civile avendo l'uccisore risarcito il danno versando 20 milioni.

Il P. G. dott. Ilari ha chiesto la conferma della sentenza della Corte di Assise a tre anni e quattro mesi di reclusione affermando fra l'altro: «Ci troviamo di fronte ad un fatto di notevole gravità ed ho letto con stupore nei motivi di appello della difesa che il danno non sarebbe grave. Si tratta, o giudici, della vita di un giovane: ogni vita impone sempre rispetto. La difesa ha lamentato che la pena è stata applicata nel massimo. A mio avviso, i giudici potevano e dovevano applicare la pena nel massimo dato che l'omicidio colposo è sempre un omicidio e che la vita umana non conta soltanto in relazione alle intenzioni di chi uccide».

La Corte di Assise d'appello ha però accolto le richieste dei difensori avv. Barbetti e Sabatini.

g. g.

LETTERE AL DIRETTORE

"Abbiamo ritrovato la fiducia e la speranza„

Signor direttore,

questi semplici fiori, raccolti nella nostra terra, vogliono esprimere tutta la simpatia e riconoscenza per coloro che ci hanno teso una mano amica.

Caro «Specchio dei tempi», ci devi scusare se non ti diciamo le parole adatte per esternare la nostra gioia e commozione nel ricevere i 70 quintali di grano che con tutta tempestività ci hai donato alla presenza del nostro amato Sindaco.

Tu sei stato veramente buono nel entrato sulle nostre sia alla buona, come un fratello e ci hai portato «il pane». Nessuno di noi di Casalino potrà dimenticare il Tuo gesto, gli andrai a parlarne scendono le lacrime agli occhi, perché è la prima volta che abbiamo avuto umana compressione.

Noi vogliamo vivere in pace, lavorando la terra, purtroppo la grandine flagella le culture, il vento sradica le piante e le frane ci circondano. I cascinali mancano di strade, di acqua e di luce, altri hanno i muri cadenti, i nostri bambini se vogliono studiare devono recarsi a parecchi chilometri di distanza; lo sforzo delle Autorità locali è bloccato dagli scarsi contributi che noi possiamo versare, ciò nonostante, grazie a Te Caro «Specchio dei tempi» abbiamo ritrovato la forza di sperare in un domani migliore. Ti abbiamo chiesto una buona parola, un aiuto e tu ci hai ridato la fiducia nel lavoro, in noi stessi e nel prossimo.

Grazie, grazie tante di vero cuore.

Quirino Delfino

per le famiglie di Casalino

di Moncalvo Monferrato

CROCIERE
CIELO-MARE 1963/64
La vacanza della Vostra vita!

★ **CROCIERA DI COLOMBO '64**
Partenza 17 gennaio '64.
18 giorni a bordo della lussuosa T/N «HANSEATIC» (30.000 tonn.). Partenza da Genova con scali (ed escursioni a terra) a: Tenerife - Barbados - Port of Spain - La Guaira - Port-au-Prince - Miami. Dopo la Crociera a voi la scelta tra 16 gite diverse negli USA o il ritorno immediato in Italia con gli aviogetti SAS.

★ **CROCIERA DEL SOGNO '63**
26 ottobre - 7 novembre '63.

★ **CROCIERA MEDITERRANEA '63**
8 - 22 novembre '63.

★ **CROCIERA DI CAPODANNO '63 | 64**
27 dicembre '63 - 10 gennaio '64.

Spedite subito il «Tagliando» al più vicino Ufficio SAS

SAS
HAMBURG-ATLANTIC LINE
SCANDINAVIAN AIRLINES SYSTEM
FIRENZE - GENOVA - MILANO - NAPOLI
PALERMO - ROMA - TORINO - TRIESTE - VENEZIA

Vi prego di inviarmi maggiori dettagli sulle crociere SAS / Hanseatic. Sono particolarmente interessato alla
☐ Crociera del sogno '63. ☐ Crociera di Capodanno '63/64
☐ Crociera Mediterranea '63. ☐ Crociera di Colombo '64
Nome .....
Indirizzo .....
Città .....
Il mio agente di viaggio è .....

Il piano economico per i pubblici dipendenti

Le pensioni sono il primo punto della riforma per gli statali

La decisione presa dal ministro Lucifredi in accordo con i rappresentanti sindacali - Si intende portare il trattamento di riposo dal 45 per cento (come è adesso) al 90 per cento dell'ultimo stipendio - Il provvedimento interessa 560 mila persone

(Nostro servizio particolare)
Roma, 17 luglio.

Il governo predisporrà con priorità assoluta un provvedimento per migliorare il trattamento economico dei 560.000 pensionati dello Stato e approfondirà gli altri problemi del pubblico impiego, con particolare riguardo al conglobamento nello stipendio dell'assegno integrativo e dell'indennità provvisoria. Nello stesso tempo, favorirà il proseguimento dei lavori per la riforma dell'amministrazione, avvalendosi delle organizzazioni sindacali e tenendo presenti le indicazioni fornite dalla commissione generale per la riforma burocratica in materia di revisione della situazione economica e normativa del personale, di decentramento delle competenze, di riorganizzazione dei servizi generali e periferici.

Con questo primo risultato si sono conclusi oggi quattro colloqui separati che il ministro per la Riforma Amministrativa on. Lucifredi ha avuto con i rappresentanti della Cisl, della Cgil, della Uil e della Cisnal, per impostare, a pochi giorni dal voto di fiducia, un dialogo costruttivo sulle importanti ed impegnative questioni che interessano attualmente i pubblici dipendenti in servizio e in quiescenza. Un comunicato diramato dal ministero della Riforma al termine degli incontri precisa che «il ministro ha assicurato i rappresentanti sindacali che il governo sta studiando a fondo i problemi prospettati e si riserva di adottare e far conoscere al più presto gli orientamenti che verranno prescelti, tra i quali sarà certamente in primo piano l'adeguamento del trattamento del personale in quiescenza».

La decisione di dare la precedenza a questa categoria è scaturita dalle stesse richieste dei sindacalisti, nonché da un esame obiettivo della eccezionale svalutazione subita dal trattamento economico dei pensionati in rapporto all'effettiva entità globale delle retribuzioni corrisposte ai dipendenti in servizio. Peraltro, i rappresentanti degli statali hanno insistito perché venga impostati con sollecitudine anche gli altri problemi economici e normativi del settore. «La Cisl — ha dichiarato l'on. Armato, segretario confederale, che ha partecipato al colloquio con Lucifredi insieme al dott. Ghezzi, segretario della Federstatali, al prof. Borghi segretario del Sindacato nazionale maestri elementari e Costantini, segretario generale del Sindacato ferrovieri — si batte per avvicinare i trattamenti giuridici ed economici del personale statale a quello degli altri settori e conviene sulla opportunità di assicurare aumenti salariali che si accompagnino ad aumenti del tasso di produttività nella pubblica amministrazione».

Ferma restando la decorrenza del 1° luglio 1963, la Cisl si è detta disposta a discutere un provvedimento legislativo che, sia pure in una fase pluriennale, assicuri con scadenza certa e definite, l'integrale conglobamento di tutte le voci retributive. E' d'accordo nel dare assoluta priorità alla rivalutazione delle pensioni dirette, indirette e di reversibilità, per pervenire entro breve tempo ad una liquidazione pari al 90% dell'ultima retribuzione, rispetto al 45% attuale. Ma, contemporaneamente — ha precisato Armato — debbono essere portati avanti gli studi sulle nuove carriere, sul nuovo stato giuridico, sulla riforma del trattamento economico.

D'altro canto, di fronte alla difficoltà del Governo ad assumere impegni finanziari pluriennali è stato fatto presente che sarebbe possibile ricorrere ad una «legge delega» che determini i provvedimenti da adottare, rinviando l'indicazione della copertura finanziaria al momento dell'emanazione dei singoli schemi delegati.

Gli onorevoli Lama e Santi, per la Cgil, hanno rilevato la necessità che per i dipendenti in servizio conglobamento e riassetto delle retribuzioni per le diverse funzioni del pubblico impiego, che presentano peculiari caratteristiche, procedano insieme, mentre per i pensionati hanno concordato con l'orientamento generale. Per la Uil-statali, il dr. Benvenuto ha sostenuto l'esigenza che si dia inizio ad un colloquio conclusivo sui vari aspetti della riorganizzazione delle retribuzioni con riferimento anche alle pensioni.

Il ministro Lucifredi riceverà nei prossimi giorni i rappresentanti delle altre organizzazioni sindacali degli statali. Una di queste, la Dirstat, che rappresenta una parte dei funzionari direttivi, ha chiesto che le trattative con il governo siano condotte a termine al più presto, e comunque prima della chiusura del Parlamento per le ferie estive. La Dirstat ha inoltre fatto presente l'urgenza di migliorare le retribuzioni dei funzionari direttivi, tenendo conto dei suggerimenti della commissione per la riforma amministrativa. Nel caso ciò non avvenga, sin da ora l'organizzazione minaccia il ricorso a «tutte le azioni sindacali per il raggiungimento degli obiettivi da tempo fissati».

g. f.

I lavoratori agricoli Cisl contro gli scioperi della Cgil

Roma, 17 luglio.

In merito alle recenti agitazioni promosse dalla Federmezzadri Cgil, la Federazione dei mezzadri della Cisl, in un suo comunicato rileva che le manifestazioni e gli scioperi sono stati programmati e dichiarati dalla Cgil prima ancora di aver richiesto alla controparte l'inizio della trattativa e senza aver interpellato o comunicato le proprie decisioni alle altre organizzazioni sindacali della categoria.

Per quanto riguarda le motivazioni — aggiunge il comunicato — addotte per giustificare le proprie iniziative, la Federmezzadri Cgil ha chiesto la totale ed immediata liquidazione della mezzadria attraverso la riforma agraria generale; di trattare a livello provinciale tutto il patto mezzadrile, compresi gli aspetti più generali dello stesso e le sue questioni basilari che, se pure trovano applicazione diversa in conseguenza alle diverse situazioni ambientali, sono uguali a tutti i patti di mezzadria vigenti nelle varie province.

Il comunicato della Federazione mezzadri della Cisl conclude rilevando che mentre in sede politica, nei mesi scorsi, era possibile raggiungere un accordo che assumeva le richieste dei mezzadri contenute nell'accordo raggiunto al Cnel nel novembre scorso, migliorandole per l'aspetto relativo alla modifica dei contratti parziari, la Federmezzadri della Cgil sabotava, in quell'occasione, qualsiasi tentativo per la formazione di un governo di centro-sinistra e preferiva spostare la trattativa in campo sindacale; ora, invece, in una mutata situazione politica — afferma la nota — pretenderebbe di spostare la trattativa in campo legislativo, dove non è possibile trovare l'indispensabile interlocutore.

In una settimana sono morte 26 persone in 92 incidenti

Roma, 17 luglio.

Il ministero dei Lavori Pubblici comunica che sono state sospese 188 patenti di guida. Nello stesso periodo i prefetti hanno revocato 37 patenti.

Nel periodo dall'8 al 14 luglio 1963 sono stati segnalati dal ministero dei Lavori Pubblici 92 incidenti stradali i quali hanno causato la morte di 26 persone e il ferimento di 123.

Due rapinatori nel centro di New York

Fanno spogliare nove commesse si distraggono e arriva la polizia

Cinque delle nove ragazze fatte spogliare dai gangsters si coprono sommariamente davanti al fotografo, dopo che è stata sventata la rapina. Accanto a loro è il direttore della società, J. Clark (Tel. «Associated Press»)

(Nostro servizio particolare)
New York, 17 luglio.

Due banditi col volto coperto da una sciarpa scura sono entrati ieri sera nella sede di una società al nono piano di un grattacielo nel centro di New York, intimando al direttore della società, J. Clark, e al segretario Edwin M. Kemberg ed a nove giovani impiegate di non muoversi e di consegnare tutto il denaro.

Poi uno di essi, mentre il compagno continuava a tenere i presenti sotto la minaccia della rivoltella, ha cominciato a rovistare cassetti e scrivanie impadronendosi di 380 dollari (pari a 238 mila lire). Dopo aver contato la somma il bandito si è rivolto al direttore della società a cui ha chiesto il portafogli.

A un tratto uno dei rapinatori ha indicato una stanza e ha detto: «Ed ora presto. Tutti lì dentro». Appena entrati, il bandito ha ordinato loro di spogliarsi completamente.

In questo modo i gangsters pensavano di impedire che le impiegate dessero l'allarme e si gettassero all'inseguimento subito dopo la loro fuga.

Dopo aver vinto qualche esitazione, soprattutto le donne, di fronte alle rivoltelle spianate, è stato necessario obbedire.

I rapinatori si sono distratti dinanzi alla scena. Allora il direttore della società, che attendeva il momento propizio per intervenire, si è spostato a poco a poco verso la porta ed è uscito in punta di piedi. Ha avuto così la possibilità di suonare il campanello dell'allarme.

Tre minuti dopo cinque agenti di una stazione di polizia che si trova proprio di fronte al grattacielo, penetravano nell'ufficio e, dopo averli disarmati, arrestavano i rapinatori.

a. p.

La moda offre per la sera il dolce stile «abbandono»

Ignora orpelli e stranezze inutili - La rassegna delle case italiane a Firenze

(Nostro servizio particolare)
Firenze, 17 luglio.

(s. r.) Un inverno «imperiale» si è annunciato stamane con la nona presentazione, in ordine di tempo, delle sedici collezioni che figurano nel cartellone dello «show» dell'alta moda. La figura femminile apparsa in passerella che sembrava uscita dalle pagine di un romanzo tolstoiano, ha fatto spalancare gli occhi ancora carichi di sonno dei compratori che avevano fatto le ore piccole al Giardino di Boboli per il ballo dato in loro onore.

La stilizzazione di Anna Karenina è stata resa alla perfezione con i tailleurs dalla giacca lunga stretta in vita da una cintura, arricchiti con grandi colli a scialle, da giganteschi manicotti e cappelli alla russa in pelliccia. Profusione di martora, di pekan e di lince anche per ornare i mantelli con enormi «bordure» che, formando colletto, scendono sui davanti fino al bordo dell'orlo. Quindi cappotti ricchi, caldissimi, sempre accompagnati da manicotti e chiusi in vita da cinture, realizzati in soffici lane mohair e interpretati in nero e in colori brillanti: turchese con lince, rosso pomodoro con martora, verde erba e ambra con pekan.

Meno di effetto ma altrettanto importante la linea affusolata di alcuni mantelli con grandi colli in pelliccia rasata, persiano e breitschwantz. In questa nona collezione, sigiata da una sarta milanese, gli abiti da pranzo sono impreziositi da artistiche collane di stile «barbaro» intagliate in oro e in platino.

L'abito nero in crespo di seta opaca, che rappresenta sempre la più semplice delle soluzioni per il pranzo o il cocktail, è stato felicemente riproposto con una teoria di delizios modelli quasi spogli davanti, ornati dietro di nervature sottolineate da un taglio arrotondato. Le scollature sono anch'esse tonde e pronunciate maggiormente sulla schiena e, quando non hanno collane, sono illuminate da ricami in «jais» onice. La pelliccia ricompare per la gran sera per impreziosire i lunghi abiti in velluto, molto semplici nel taglio ma di grande linea.

In questa rassegna viene da osservare che le autorevoli firme «anziane» sono portate a fare della moda una spettacolo con la ricchezza dei tessuti e delle pellicce, mentre i «giovani» sentono di più la realtà di tutti i giorni, e ancora una volta l'ha dimostrato un sarto di Roma con la sua collezione che ha portato una ventata di idee fresche. Tailleurs e paltoncini sportivo-eleganti, con piccoli colli alla collegiale, controllati nella linea, abilmente costruiti anche dal punto di vista tecnico, abbinati a giovanili cappelli tipo casco coloniale in feltro o in pelliccia. Modelli che sono stati appositamente studiati per affrontare e distreggiarsi nella vita dinamica di oggi. Abiti a camicia e tubetti scivolati cercano di allungare la figura che acquista un fare scattante. Lo stile anticonvenzionale anche per la sera è chiamato «abbandono» e ignora totalmente gli inutili orpelli e gli ingombranti motivi barocchi. La sposa bambina che ha concluso la sfilata, era senza velo, sostituito da una minuscola papalina; e portava un mantellino dall'infantile colletto rotondo realizzato in candido broccato di seta.

Morto uno dei 10 intossicati al pranzo nuziale di Pavia

E' il padre dello sposo: 57 anni

(Nostro servizio particolare)
Pavia, 17 luglio.

(r. s.) Il numero degli intossicati al banchetto di nozze dei due giovani pavesi, Gino Lazzarini e Lucia Gazziero, è salito da otto a dieci: uno di essi è morto ogni nella «Clinica del lavoro» di Pavia. Si tratta del padre dello sposo, Carlo Lazzarini di 57 anni, da Boara Polesine (Rovigo) e abitante a Pavia.

Dei dieci intossicati — colpiti a letto da febbre alta e violenti dolori viscerali — la più grave è la piccola Isabella Anfossi di due anni, nipotina della Gazziero, che è in condizioni disperate. Stazionarie sono le condizioni degli altri ricoverati.

In giornata sono tornati a Pavia anche i due sposi. Essi hanno dovuto interrompere a Rovigo il viaggio di nozze per partecipare ai funerali del padre dello sposo e accorrere al capezzale dei rispettivi familiari intossicati. Anche la Gazziero aveva avvertito, fin da domenica sera, i sintomi dell'intossicazione ma riteneva trattarsi di un malessere passeggero.

Una inchiesta è stata aperta per accertare quali possano essere stati i cibi che hanno provocato l'avvelenamento collettivo. Si presume si tratti del dolce. Ma resta il fatto che anche i quattro che non hanno avuto alcun malessere avevano mangiato la loro fetta di torta.

Si è poi parlato anche della spumante. Nel pomeriggio di oggi si è sparsa la voce che i poliziotti curiosi per il pranzo nuziale avrebbero stati ammazzati alcuni giorni prima del banchetto. Si è ora in attesa dell'esito dell'autopsia della salma del Lazzarini, il quale, al momento del ricovero, presentava una gravissima disidratazione e sembra sia morto per blocco renale.

Ha quattro dita maciullate dalla cinghia del trattore

(Dal nostro corrispondente)
Pinerolo, 17 luglio.

(m. g.) Un agricoltore di Villafranca Piemonte, Biagio Biancio, ha avuto stritolate quattro dita della mano destra dalla cinghia di un trattore che stava mettendo in moto nell'aia di casa.

Soccorso dai familiari l'agricoltore è stato trasportato all'ospedale Agnelli di Pinerolo dove i medici gli hanno amputato le dita maciullate ricoverandolo con riserva. Il prognosi per la forte emorragia subita.

Sanguinoso attentato ieri in pieno giorno in Sicilia

Ferito a rivoltellate il Procuratore della Repubblica da un ex imputato che gli spara in piazza a Enna

Colpiti anche due passanti - Grave il giudice raggiunto da quattro proiettili - Arrestato il responsabile: ha 56 anni, risiede a Pavia - Poco prima si era recato dal magistrato a chiedergli la riabilitazione per una condanna subita tempo fa

(Nostro servizio particolare)
Enna, 17 luglio.

Il Procuratore della Repubblica di Enna, dott. Vincenzo Quattrocchi di 50 anni, è stato ferito con quattro rivoltellate da un ex-imputato. Nel corso della sparatoria anche due passanti sono stati colpiti. L'autore del fatto è stato subito arrestato: è il cinquantaseienne Salvatore Selvaggio, nativo di Mazzarino (Caltanissetta) ma residente da qualche tempo a Casteggio (Pavia) dove lavorava come manovale in una impresa edile.

Il sanguinoso attentato — sul quale sono in corso indagini ancora questa sera — è avvenuto oggi alle 13,30 in piazza 6 Dicembre, nel centro di Enna. Il Selvaggio, in mattinata, si era recato a Palazzo di Giustizia ed aveva chiesto un colloquio personale col Procuratore della Repubblica.

Al magistrato l'operaio sollecitava l'esito di una pratica di riabilitazione. L'ex-imputato, infatti, il primo aprile del 1950 era stato condannato dalla Corte d'Assise di Caltanissetta a sei anni di carcere quale autore di un tentativo di omicidio. Secondo l'accusa, nel febbraio 48, il Selvaggio avrebbe cercato di uccidere il maresciallo dei carabinieri della stazione di Mazzarino.

Dopo quella condanna l'operaio era stato denunciato anche per detenzione abusiva di armi, per concorso in lesioni aggravate e danni di agenti di polizia e per il saccheggio e l'incendio di un circolo culturale dell'«Uomo qualunque». Sembra che, adesso, per ottenere un impiego stabile, il Selvaggio necessitasse della riabilitazione.

Il colloquio col giudice durava circa mezz'ora. Il magistrato assicurava l'operaio che la sua pratica avrebbe avuto certamente buon esito e che attualmente essa si trovava all'esame della Procura Generale della Repubblica di Palermo.

Il Selvaggio lasciava il Palazzo di Giustizia alle 13 ma non si allontanava dalla città, girovagando per le vie del centro. Poco dopo le 13, il dottor Vincenzo Quattrocchi usciva dall'ufficio per recarsi a casa. Giunto in piazza 6 Dicembre, si fermava ad acquistare un panierino di fragole ad una bancarella posta dinanzi alla caserma del comando del gruppo carabinieri.

In quel preciso istante si faceva avanti fra la folla il Selvaggio. L'uomo teneva il berretto abbassato sugli occhi e la mano destra affondata nella tasca della giacca. Arrivato a pochissimi passi dal giudice, l'operaio estraeva una rivoltella e senza dire parola cominciava a sparare contro il Procuratore della Repubblica.

Dei sette colpi esplosi dal Selvaggio, quattro raggiungevano il giudice fratturandogli il femore e ferendolo gravemente alla regione sigomatica sinistra ed al labbro inferiore. Mentre la folla, in preda al panico, si disperdeva urlando e dalla vicina caserma accorrevano alcuni carabinieri, il Selvaggio premeva ancora il grilletto sparando a caso e ferendo due passanti: Giuseppe Milazzo di 50 anni e Rocco Di Francesca di 30.

Due militi si gettavano coraggiosamente sul Selvaggio e al termine di una breve colluttazione riuscivano ad immobilizzarlo. Trasportato di peso in caserma e interrogato, l'operaio dichiarava che «si riservava di dire in seguito per quali motivi aveva fatto fuoco sul giudice». Il dott. Quattrocchi, soccorso dai presenti, è trasportato all'ospedale con gli altri due feriti veniva ricoverato con prognosi riservata. Poche preoccupazioni destano invece le condizioni del Milazzo e del Di Francesca.

Al momento dell'arresto, i carabinieri hanno rinvenuto nelle tasche della giacca del Selvaggio un'altra rivoltella e ventidue cartucce. Secondo quanto viene comunicato questa sera, l'operaio sarebbe parzialmente infermo di mente. La sua folle sparatoria — dicono gli inquirenti — non deve essere collegata assolutamente con gli episodi di criminalità organizzata che hanno di recente insanguinato Palermo e il Trapanese.

r. s.

Ferito a rivoltellate uno studente che protesta contro gli schiamazzi

(Dal nostro corrispondente)
Napoli, 17 luglio.

(o. g.) Uno studente universitario di 24 anni è stato ridotto in fin di vita dai vicini di casa per aver loro chiesto, dopo mezzanotte, di abbassare il volume dei giradischi in modo da consentirgli di studiare.

L'episodio è accaduto a Resina, dove nell'abitazione dei fratelli Giuseppe e Mario Amoroso, commercianti di stracci, si festeggiava un onomastico a suon di musica.

Verso l'una il giovane Francesco Pangarmano, non resistendo oltre a quel tormento, usciva a svegliare il portinaio, pregandolo d'intervenire presso i disturbatori. Il portiere trasmise il reclamo, ed il fatto scatenò l'ira dei fratelli Amoroso. Uno dei due, Giuseppe, scese furibondo nel cortile e aggredì il giovane, che si difese validamente. Sopraggiunse allora il fratello Mario, armato di pistola. Egli si avventava sullo studente sparandogli sei colpi, due dei quali lo raggiungevano all'addome.

Trasportato all'ospedale lo universitario è stato sottoposto ad intervento chirurgico. Le sue condizioni sono gravi.

I due fratelli sono latitanti. Contro Mario Amoroso il procuratore della Repubblica ha emesso mandato di cattura.

La commissione antimafia proporrà subito nuove leggi

Saranno sentiti magistrati e alti funzionari Le prime decisioni entro le vacanze estive

(Nostro servizio particolare)
Roma, 17 luglio.

La commissione parlamentare d'inchiesta sulla mafia ha deciso di passare subito alle decisioni concrete ed operative. Dopo una riunione tenuta oggi il presidente sen. Pafundi ha dichiarato che le cause del fenomeno della mafia saranno prese in considerazione in un secondo tempo, mentre immediatamente la commissione esaminerà le possibilità di proporre provvedimenti legislativi urgenti per riportare la calma in Sicilia, dopo il gravissimo allarme creatosi con la morte di sette agenti di polizia. A questo scopo la commissione ascolterà nella prossima settimana alcune alte personalità di Roma e della Sicilia.

E' stato intanto definito il materiale che dovrà essere acquisito per le indagini. Inoltre nel corso dell'inchiesta la commissione, divisa in gruppi di lavoro, si avvarrà dell'opera e dell'esperienza di esperti (magistrati e alti funzionari dello Stato). Il sen. Pafundi ha dichiarato, concludendo, che la commissione vuole arrivare a qualche decisione concreta prima della sospensione estiva.

f. d. l.

Tredici mafiosi fermati nella notte presso Palermo

A Legnano arrestati due pregiudicati fuggiti dalla Sicilia

Palermo, 17 luglio.

La scorsa notte nuclei di carabinieri e di agenti di P. S. hanno effettuato battute a largo raggio tra Roccamena e Palazzo Adriano, due grossi comuni del Corleonese considerati tra le basi più tenaci della delinquenza organizzata. Il rastrellamento, protrattosi per diverse ore, ha portato al fermo di nove persone ritenute socialmente pericolose a Roccamena e di altre quattro a Palazzo Adriano. Precedentemente altre battute effettuate negli abitati di Chiusa Sciafani, Vicari, Baucina e Giuliana si erano concluse con il fermo di altre venti persone.

Gli inquirenti hanno dichiarato stamane che ormai il «terreno» intorno al Corleonese è stato sistematicamente setacciato. La ricercata cattura di latitanti pericolosi, come Luciano Liggio e il suo luogotenente Benedetto Ruffino, fa credere che essi si siano da tempo trasferiti in altre zone.

Intanto il nucleo di polizia giudiziaria della legione di Palermo da diversi giorni si mantiene in contatto con i nuclei similari delle altre regioni d'Italia per rintracciare gli elementi della malavita siciliana che, sapendosi ricercati, si sono trasferiti nell'Italia Centrale e Settentrionale. Al nucleo di polizia giudiziaria dei carabinieri di Palermo è stato comunicato oggi dai colleghi milanesi che a Legnano sono state rintracciate due persone ricercate per reati compiuti in Sicilia. Sono Nicolò Parlapiano, di 53 anni, di Lercara Friddi e Vito Di Cofano, di 29 anni, di Trabia, ricercati per furti, truffe e falsificazioni di assegni. I due saranno condotti a Palermo.

Cinque arresti per l'uccisione del commissario di P. S. Tandoj

Ad Agrigento - Sono accusati di associazione a delinquere - Riserbo della polizia sugli sviluppi dell'inchiesta

Agrigento, 17 luglio.

Cinque persone «fermate» la settimana scorsa a Raffadali sono state oggi arrestate e trasferite al carcere di Agrigento nel corso delle indagini sull'uccisione del commissario di P. S. dott. Cataldo Tandoj, un «caso» ancora aperto a distanza di tre anni.

I cinque sono stati denunciati per associazione a delinquere dal sostituto procuratore generale della Corte d'Appello di Palermo, dott. Fici, che si trova ad Agrigento per dirigere indagini a carattere giudiziario.

Si tratta del bracciante agricolo Salvatore Jacono, del cantoniere Luigi Limbrici, dell'operaio forestale Antonio Bartolomeo, del carrettiere Giuseppe Baeri e del sarto Giacinto Tarallo. Quest'ultimo, al momento del fermo, ricopriva la carica di presidente dell'«Eca» di Raffadali. (Ansa)

Verso la fine il processo

«Sacchi è un calunniatore» dice il difensore di Ghiani

(Nostro servizio particolare)
Roma, 17 luglio.

(g. g.) Al processo Fenaroli l'avv. Nicola Madia ha oggi affrontato i due argomenti che sono di importanza vitale per la difesa di Raoul Ghiani: le dichiarazioni di Egidio Sacchi ed il contrasto con Giovanni Fenaroli sulla presenza del giovane elettrotecnico nel treno per Milano la sera del 7 settembre 1963 quando qualcuno tentò di introdursi nell'appartamento di Maria Martirano.

Egidio Sacchi è un calunniatore o un complice. E' stato questa la tesi su cui la difesa di Ghiani ha fondato tutte le sue maggiori speranze. Ma oggi l'avv. Nicola Madia ha lasciato intendere che, secondo lui, Egidio Sacchi deve ritenersi soprattutto un calunniatore anche se da molti elementi si potrebbe sospettare che egli sia stato addirittura l'organizzatore del delitto.

«Egidio Sacchi — ha detto poi l'avv. Madia — sapeva tutto del delitto, se è vero che Giovanni Fenaroli lo mise al corrente della situazione. Ma quando confessò, la sera del 22 novembre 1958, non accusò esplicitamente Raoul Ghiani ma fece credere al giudice istruttore che egli non conosceva se non superficialmente l'uomo al quale era stato dato l'incarico di uccidere Maria Martirano.

«Perché questa reticenza? Evidentemente perché egli costruì per gradi la sua accusa contro Ghiani adeguandosi alle risultanze istruttorie che gli venivano di volta in volta contestate dal giudice istruttore».

TUNGSRAM LA LUCE PIÙ VICINA ALLA LUCE NATURALE

ARRIVATE PER TEMPO SCEGLIETE OGGI LE VOSTRE VACANZE

URSS
Tour 1/63 L. 224.000
14 giorni - treno/aereo 14/7 4-10-18/8
Tour 2/63 L. 288.000
28 giorni - treno/aereo 28/7 4-11-18/8

URSS - TURCHIA - GRECIA
Tour 4/63 L. 324.000
13 giorni - aereo/nave 10/8

UNGHERIA
Tour 11/63 L. 69.000
13 giorni - treno 28/7 4-11-18/8

CECOSLOVACCHIA
Tour 21/63 L.95.000
13 giorni - treno 14-21/7 10/8

UNGHERIA - POLONIA - CECOSLOVACCHIA
Tour 31/63 L. 129.000
14 giorni - treno 28/7 4-11-18/8

BULGARIA
Tour 41/63 L. 69.000
13 giorni - treno 1-28/8

richiedete il programma dettagliato a

ITALTURIST
Roma Via IV Novembre, 112
Milano Via Baracchini, 10
Palermo Via M. Stabile, 222

Su una spesa globale che tocca i 4 miliardi di lire

La Francia stanzia 750 milioni per ricostruire la «Cuneo-Nizza»

Attesa per le decisioni del governo italiano - Il sindaco di Cuneo dichiara: "Mi auguro che a Roma ci si renda conto di quanto importante sia per noi il ripristino di questa ferrovia"

(Dal nostro inviato speciale)

Cuneo, 17 luglio.

Il problema della Cuneo-Nizza può finalmente considerarsi risolto? Sembra di sì. In un comunicato odierno della Camera di commercio, che riassume la seduta della Giunta di sabato scorso, si dà notizia «dell'avvenuto stanziamento di [illegible] milioni di vecchi franchi da parte del governo francese per la ricostruzione della linea Cuneo-Ventimiglia-Nizza».

E' una notizia che colma di gioia i cuori [illegible], ma un filo di scetticismo s'amalgama inquina la loro gioia. Cosa farà [illegible] il governo [illegible] Sostarrà, [illegible] sarebbe doveroso, la spesa dei lavori occorrenti al ripristino della linea? [illegible] Procrastinerà ancora il stanziamento [illegible]?

Le ipotesi pessimistiche [illegible] no pienamente giustificate dall'atteggiamento tenuto finora [illegible] ministero dei Lavori Pubblici. Già [illegible] dice che se la ricostruzione [illegible] è [illegible] quando — secondo il preventivo [illegible] commissione tecnica [illegible] '62, [illegible] ripristino di ponti, gallerie, [illegible] e stazioni, [illegible] esclusioni della parte elettrica — veniva a costare tre miliardi, ancora più ragli saranno oggi che con gli aumenti [illegible] materiali e della manodopera i tre miliardi [illegible] diventati quattro.

Per anni sia i tecnici [illegible] ni che quelli francesi sono stati concordi nel rifiutarsi di ricostruire la linea giudicandone passivo l'esercizio. Ma i giudizi si fondavano sui dati del '38-'39, trascurando l'enorme sviluppo del movimento passeggeri e merci tra i due Paesi assunto in venticinque anni, e l'aumento del traffico ferroviario che intasa i transiti di Ventimiglia e di Modane, dai quali il valico del Brallo sulla Cuneo-Nizza rappresenterebbe un indispensabile alleggerimento.

L'Italia era così ostile a quella linea che ne rifiutò perfino la ricostruzione gratuita. Nel '47 la Nato, tramite il nostro ministero della Difesa, [illegible] consentì a quello dei Trasporti la [illegible] intenzione [illegible] ricostruire a proprie [illegible] la linea, [illegible] ritenuta di notevole interesse strategico, a patto che l'Italia se ne assumesse [illegible] gestione. Il ministero [illegible] Trasporti rifiutò asserendo che il tronco sarebbe stato troppo passivo.

Nel dicembre '60 il [illegible] re generale [illegible] [illegible] vie, l'ing. Rissone, volle vedere con i propri occhi. Visitò minuziosamente binari e gallerie e viadotti. La visita si concluse [illegible] un convincimento: bisognava ricostruire. Tre miliardi di spesa contro i 54 miliardi rappresentati dal valore del materiale esistente, e gli enormi vantaggi commerciali, turistici, sociali [illegible] funzionamento [illegible] linea.

[illegible] primi del [illegible] fu nominata [illegible] commissione italo-francese col compito di studiare il problema in tutti i [illegible] aspetti, e [illegible] concludere i lavori esprimendo il proprio parere fu favorevole, [illegible] rimase l'ostilità della [illegible] nationale du chemin de fer. La questione fu affidata a trattativa diretta [illegible] i due [illegible] degli Esteri. Si [illegible] visti gli odierni risultati: [illegible] governo francese ha stanziato [illegible] 800 milioni [illegible] franchi, 760 milioni di lire, [illegible] presentano [illegible] [illegible] quota di partecipazione [illegible] [illegible] 31 tenga conto [illegible] i tratti [illegible] ripristinare sono due: il [illegible] vola-Brail, di 36 chilometri, in territorio francese, e quello Brail-Ventimiglia, di 22 chilometri, prevalentemente in territorio italiano.

All'Italia toccherà dunque pagare la differenza tra i 750 milioni dati dalla Francia e il costo effettivo dell'opera, che [illegible] si è detto ci aggirerà sui quattro miliardi. [illegible] ripristino degl'impianti elettrici richiederebbe un'ulteriore spesa d'un miliardo e trecento milioni, ma potrà essere evitata impiegando locomotori Diesel invece che elettrici.

«Ora gli enti consessi — ci ha dichiarato il dott. Giuseppe Chiesa, presidente della Camera di Commercio — prenderanno contatto con quelli torinesi per esercitare le dovute pressioni presso i ministeri [illegible] Esteri, del Tesoro, dei Trasporti, dell'Industria e Commercio e del Turismo, affinché questa favorevole proposta non cada come altre volte nel nulla, sussperando le aspettative [illegible] quindicennio degli operatori economici piemontesi. La modesta entità [illegible] spesa, rapportata alla consistenza del bilancio italiano, fa intendere chiaramente che non è questione di quattrini ma esclusivamente [illegible] buona volontà da parte [illegible] nostro governo. Sarebbe [illegible] rore imperdonabile [illegible] approfittare tempestivamente [illegible] l'intervento eccezionale francese perché si rischierebbe di rinviare [illegible] volta [illegible] tempo indeterminato ogni soluzione».

A sua [illegible] il dott. Giovanni Falco, presidente della Giunta provinciale, ha detto: «Settecentocinquanta milioni sono pochi, rappresentano appena la quinta parte del fabbisogno per il ripristino della ferrovia, ma è già qualcosa. Purché ora si reperisca [illegible] parte nostra, la somma necessaria. Ma sono convinto che con l'aiuto dei nostri parlamentari e dei nostri [illegible] di governo anche il problema Italia Cuneo-Nizza [illegible] portato a buon fine».

E infine il sindaco, prof. Mario Dal Pozzo, ha detto: «Ci [illegible] con piacere che la Francia ha fatto qualcosa per la Cuneo-Nizza. [illegible] dispiacere che l'Italia [illegible] ha fatto la sua parte. [illegible] auguro tuttavia [illegible] si renda conto [illegible] quanto importante [illegible] per noi cuneesi questa ferrovia, e si provveda al più presto a mettere a disposizione la somma necessaria».

Giuseppe Faraci

Deciso in Jugoslavia l'aumento [illegible] prezzi

Belgrado, 17 luglio.

Un [illegible] to dei prezzi [illegible] principali generi [illegible] è [illegible] degli organi competenti, a Belgrado ed in altri centri jugoslavi. La carne, [illegible] esempio, è aumentata [illegible] 10 [illegible] per cento.

La Citroën [illegible] i prezzi delle sue [illegible]

Parigi, 17 luglio.

La Citroën ha aumentato i prezzi di vendita delle sue automobili. L'aumento, che si applica immediatamente, varia dal [illegible] al [illegible] per [illegible] a seconda dei tipi di [illegible] ra. La media è di circa il tre per cento.

Ecco i nuovi prezzi [illegible] alcuni modelli Citroën: «2 CV [illegible]: [illegible] 3170 franchi [illegible] 3380; «Ami 6 [illegible] [illegible] franchi a 6067; «ID [illegible] berline lusso» da [illegible] franchi a 11.888; [illegible] berlina» da [illegible] franchi a 14.944.

Borse economia e finanza

[illegible] secondo trimestre del 1963

In ripresa la produzione e le esportazioni inglesi

In giugno il deficit della bilancia commerciale ammontava [illegible] 42 milioni di sterline

(Dal nostro corrispondente)

Londra, 17 luglio.

Tanto la produzione quanto le esportazioni inglesi [illegible] hanno finalmente la ripresa. L'«Associazione degli industriali» ha dato notizia [illegible] di una «maggiore attività» durante il secondo trimestre di quest'anno. E il governo ha comunicato che, in giugno, le vendite all'estero hanno raggiunto un totale di 345 milioni [illegible] sterline. In marzo, le esportazioni ammontavano [illegible] a [illegible] milioni [illegible] la cifra — [illegible] gli esperti — [illegible] «ritenuta» dalla congiuntura avvenuta in quel mese solo perché bloccata prima dal freddissimo inverno. I [illegible] milioni [illegible] giugno possono essere considerati quindi il record del '63.

Ma se sono aumentate le vendite Oltre Manica e Oltremare, sono aumentate pure le importazioni, per [illegible] li deficit nella bilancia commerciale è salito da 60 milioni [illegible] di sterline in maggio a [illegible] milioni in giugno. Questi due milioni in più non allarmano però le autorità che si attendevano un maggior disavanzo. Anche nella City, le cifre sono considerate «incoraggianti». Bisogna vedere se, nei prossimi mesi, le esportazioni riusciranno a superare le importazioni, benché un disavanzo di pochi milioni già sarebbe un [illegible] Nel secondo trimestre di [illegible] le vendite all'estero [illegible] crescita del [illegible] per cento [illegible] confronto a quella del primo [illegible] periodo. [illegible] delle importazioni è stata del 5 per cento.

L'«Associazione [illegible] industriali» commenta [illegible] soddisfazione tali sviluppi [illegible] raccomandando un eccessivo ottimismo. «E' innegabile che, nel secondo trimestre del '63, si è avuta una maggiore attività e sembra logico prevedere un ulteriore sviluppo nella produzione durante il terzo trimestre. D'altra [illegible] te, sarebbe avventato parlare di un boom nell'economia. Non bisogna dimenticare che, se la situazione [illegible] oggi migliore, è perché fu eccezionalmente pessima durante il gelido inverno: e che l'espansione è dovuta più alla domanda interna che alla richiesta dall'estero».

m. ci.

Positiva per Lord Home la decisione [illegible] Mec di [illegible] [illegible] Londra

L'Aia, 17 luglio.

In visita ufficiale nei Paesi Bassi, Lord Home — ministro degli Esteri britannico — ha detto oggi ai giornalisti che l'accettazione da parte della Francia del principio della consultazione periodiche fra la Comunità dell'Europa e l'Inghilterra costituisce un passo avanti sulla strada della positiva collaborazione fra l'Est e l'Ovest britannico.

E' evidente a questo punto che la Gran Bretagna — anche se la risposta ufficiale verrà data solo alla fine del mese — accetta di incontrarsi con la Comunità nell'ambito dell'Ueo per discutere i problemi economici dell'avvenire dell'Europa.

L'indice generale azionario passa da 84,03 a 83,60

Nuove perdite dei titoli in Italia

Una seduta contrastata con chiusura pesante - Dopoborsa senza affari

La seduta si è iniziata su prezzi [illegible] resistenti, ma [illegible] la mancanza [illegible] pressoché totale di [illegible]. Dopo oscillazioni molto limitate, il tono [illegible] è apparso [illegible] chiusura per [illegible] [illegible] qualche [illegible] cui [illegible] si è contrapposto assortimento. Titoli di Stato [illegible] obbligazioni invariati. Dopoborsa [illegible] debole.

Totali della giornata: titoli di Stato per lire [illegible] c. n., obbligazioni per [illegible] 31.000.000 c. n., azioni [illegible] 84.250.

PREZZI [illegible] CHIUSURA ALLA BORSA DI MILANO

FINANZIARIE E ASSICURATIVE

Montedison	21.000	Pirelli S.	7475
Olivetti	9480	Saffa	1295
Generali ass.	11.300	Sasi	2760
Ina	3885	Unipol	2230
Fondiaria	3195	Cogne	151.000
Assitalia	2295	Ilva	52.800
Alleanza	110.50	Lanerossi	14.600
Previdente	1295	Montecatini	60.000
Fiduciaria	1290	Ass. Ass.	[illegible]
Subalpina	6360	Ass. Unite	[illegible]
		Pond. Imp.	2[illegible]

TRASPORTI

Gl. Milano	1480	Aeroit	[illegible]
Ital.	3650	Lloydmare	[illegible]

TESSILI E MANIFATTURIERI

Cantoni	27.000	Garzanti	[illegible]
Cot. Tor.	[illegible]	Lanerossi	[illegible]
Chatillon	1810	Ribet	[illegible]
Ed. Angelo	6750	Rivetti	[illegible]
Cucirini	9975	Cantoni	[illegible]
Linificio	36.950	Snia Tex.	[illegible]
Manifatt.	41.400	Chatillon	[illegible]
Rotondi	3980	Snia Visc.	[illegible]
Tosi	690	Facchini	[illegible]
Cot. Ster.	570	Scotti	[illegible]
Cotonif. It.	21.000	Marzotto	[illegible]

MINERARI E METALLURGICI

Nebiolo	1600	Dalmine	1230
Magona	1370	Siem	2000
Metallurgi	4800	Breda-Ia.	1410
Acciaie	6700	Falck	7540
Montecatini	2150	Trafilerie	1440
Montevecchio	870	Tubi-Trieste	1300

MECCANICHE E AUTOMOBILI

Bastogi	700	Fr. Tosi	[illegible]
Fiat	2520	Wormwood	[illegible]
Fiat priv.	2130	Weinert	[illegible]
Mediterr.	980		

ELETTRICHE E ELETTROTECNICHE

Edison	1041	Mec	[illegible]
Elettr.	2510	Ticosa	[illegible]
Elettrom.	3640	[illegible]	[illegible]
Ercole	3720	[illegible]	[illegible]
Telefoniche	1304	[illegible]	[illegible]
Terni	3000	[illegible]	[illegible]
Zambelletti	1816	[illegible]	[illegible]
Telefunken	3720	Ognella	[illegible]
Vo Elettra	8711	Pirelli	[illegible]
Ward	1040	Torinese	[illegible]
Ansaldo	1735	Tosi	[illegible]
Ass. C.	2330	Alta Fed.	[illegible]
Pugliese	1450	Edilnord	[illegible]
Subalpina	3210	Lumaca	[illegible]

ALIMENTARI

Cirio	[illegible]	Cereali	[illegible]
Eridania	[illegible]	Linoleum	[illegible]
Gr. Motta	[illegible]	[illegible]	[illegible]

CHIMICHE

Anic	1476	Mont. L.	44.750
Caffaro	2040	Polimeri	2710
Montecatini	1880	Montecatini	2240
Montepol.	332	Arsem	1399
Mont. Ope.	1[illegible]	S. Eden	12.800
Pirelli	109.50	Saffa	[illegible]
Rumianca	2540	Saffaro	730

IMMOBILIARI E AGRICOLE

Aedes	2020	Milano R.	68.500
Immobiliare	3070	Lido	2075
Risi	1480	Gen. Fonc.	700
Risi Bank	1730	Risan. M.	6000
Gen. Immob.	1000		

DIVERSI

[illegible]	130	Saipa A.	1890
[illegible]	40.200	Lavorgna	255
[illegible]	19.470	Linoleum	5135
[illegible]	970	Pir. Spa	5140
[illegible]	1990	Ver. Agricole	22.250
[illegible]	21.300	Siemens	497
[illegible]	6000	S. Anna	996.50
[illegible]	1000	Ce Ferrari	1165
[illegible]	7490		

LE QUOTAZIONI A TORINO

Titoli	17	varia.	Titoli	17	varia.	Titoli	17	varia.	Titoli	17	varia.
VALORI DI STATO			Mediterran. 5%	91 30	—	Gabbi 6%	100 35	—	METALMECCANICI		
Rendita 5 %	105 80	—	P.S.Ed. 5%	[illegible]	— 0 10	» 6 % '58	100 35	+ 0 25	FIAT	2727	— 6
» 5 aus.	105 80	—	Ed. Mediterr. 5%	[illegible]	—	» 5 1/2 % '60	94 65	— 0 05	FIAT priv.	1710	—
Redimibile 3½	98 [illegible]	— 0 25	B.N.L. Ed. 5%	[illegible]	—	» 5 1/2 % '61	94 70	— 0 15	Pininfar.	905	—
» aus.	98 [illegible]	— 0 25	Cr. F. Ed. 5%	[illegible]	— 0 10	Mortarotti 4%	100	—	Riv. ASI	4050	—
Ricostruz. 3	87 [illegible]	— 0 25	Cr. F. Sarde 5%	92 50	—	Vinaora 6%	100	—	Ambrosetto	2020	—
» aus.	87 [illegible]	+ 0 25	6500 Lire 5% 11	—	—	Vinaora 6% 57	100	—	Finelec	1220	+ 2
Ricostruz. 5 %	97 [illegible]	— 0 25	S.F.B. Ind. 5%	93 25	— 0 05	Lloyd 6%	101	—	Ticinese	1440	+ 1
» aus.	97 [illegible]	— 0 25	Fondiario 5%	99 75	—	Tirso 6%	100	—	Viscosa	1400	—
Ricostruz. 5 %	97 [illegible]	— 0 25	» 6% '58	100 30	—	Tirso 6%	100 30	—	Westinghouse	1400	—
» aus.	97 [illegible]	— 0 25	» 5% '61	93 80	—	Tortona 6%	100 30	—	Ferraris	5300	—
Ricostruz. 5 %	97 [illegible]	— 0 25	» 5% '62	93 80	—	Tortul 6%	100	—	Salmoiraghi	2222	+ 11
» aus.	97 [illegible]	— 0 25	Opere Pub. 5%	93 80	—	Viva 6%	100 80	—	Salmoiraghi priv.	1270	— 27
Ricostruz. 5 %	97 [illegible]	— 0 25	Ed. Pop. 5%	93 80	—	Zucc. 6%	100	—			
» aus.	97 [illegible]	— 0 25	Ed. Risp. 5%	93 80	—	Zucc. 6%	100	—	TESSILI E CANAPIFATT.		
Ricostruz. 5 %	97 [illegible]	— 0 25	Ed. Roma 5%	93 80	—	Zucc. 6%	100	—	Cantoni	1000	—
» aus.	97 [illegible]	— 0 25	Ed. Sic. 5%	93 80	—	Zucc. 6%	100	—	Cantoni ex	1000	—
Ricostruz. 5 %	97 [illegible]	— 0 25	Ed. Sic. 5%	93 80	—	Zucc. 6%	100	—	Cantoni ex

Quando mangiare vi dà malessere **ENO** vi dà benessere

Fratelli Marzotto

TORINO | VIA VIOTTI 1 ang. Via M. ■ Pietà (DUBA) VIA ■■■ 210 ANGOLO CORSO SPEZIA

VENDITA SPECIALE

CONFEZIONI PER UOMO - SIGNORA - RAGAZZI

ARTICOLI FINE SERIE

Prezzi eccezionali - Sconti dal **30** al **50** %

ANNUNCI ECONOMICI

1 Compra - Vendita Alloggi, ■■■li e Terreni L. 150 p.p.

(Continua da pag. 11)

PRIVATO vende Torino semicentrale appartamento progetto approvato 18 camere. Telefonare 732-909 A57745

PROGETTO 100 ■■■ Cascine Vica ■■■. Altro 140 mentre scrivete. Telefono 331-■■. A71129

■■■ ■ camere approvato Ricolfi-Lessona vendesi ■■■ per vano adiacenza scuole chiesa. Tel. 550-131.

RAPALLO ■■■ direttamente alloggetto moderno. Cassetta 1454 C. ■■■ Genova.

RIVIERA dalla ■■■, Albenga, a Porto Fosi (a Vento » alloggi signorilissimi, panoramici, 1-2-3 vani, servizi, garage, riscaldamento centrale, terme, negozi, ascensori, pronti, quasi pronti e fine anno. Facilitazioni. Mutuo. Rivolgersi: Agenzia La Borgatina, Borgatello 83 La Riviera, via Aurelia 200, Loano, Torino (ore 375-970 24355

RIVOLI ■■■ posizione centrale proprietà appartamento vendesi ■■ camere. Telefonare 653-782 0-300

SANREMO palazzo Alberulo strada Solaro vendesi ottimi signorili appartamenti, ottimo ventilazione, I.F.I.T., San Quintino 6 bis, Torino, tel. 53-000; I.F.I.T., piazza Colombo 4, Sanremo, telefono 84-145. 0-161

SANREMO ■■■ in villetta quattro camere giardino. Scrivere: Vesco Nicola Pubblicità (41), Imola. 25434

SANREMO vendiamo appartamenti ville ■■■ camere servizi, tutti prezzi. ■■■, 24

SANREMO, via Nuvoro 40, vendesi alloggi ristrutturati ■■■ ristrutturazione ■■■ consegna prossima estate, facilitazioni pagamento. I.F.I.T., San Quintino 6 bis, Torino, tel. 53-000. I.F.I.T., piazza Colombo 4, Sanremo, tel. 84-145.

SANREMO vicinissimo balneare mondo signorili, soleggiati, panoramici appartamenti due-tre camere servizi, termoautonomi. Scrivere: ■■■ Pubblicità 29 C. Sanremo. 25291

■■■ area fabbricabile 7000 mq. panoramica ■■■. Cassetta 1412 P. Stp. Genova. 25807

■■■ vostri risparmi prestandolo presso compianata edilizia residenziale « 4 con... » costruendi signorili alloggi sul mare Loano, pagamento stato avanzamento lavori. Telefonare 373-870.

STRADA provinciale Saluzzo-Orbassano terreno industriale lottizzato, ■■■ fognature, illuminazione pubblica, vendesi ■■■ 3500, 5000, 6000, 10.000 e oltre. Telefonare 45-152.

TERRENI sotto Traiano e ■■■ vii ■■■ Scrivere: « Pubblicità Stampa ■■■ — Torino ».

TERRENI km. 25 ■■ Torino, basso ■■■ costruisce villette. Telef. ■■■

TERRENO Casello, posizione ■■■ ville, p■■■ approvati, affari Telefonare 70-812.

■■■ Chieri mq. ■■■ pianerio vendo 3.500.000 Tel. 655-783.

■■■ collinare mq. ■■■, ■■■ edificabile, ■■■ Sassi, costruibile villaggio residenziale 175 camere, ■■■ 1300 al mq. Bottarone, telefonare 83-913. 427

TERRENO corso centrale progetto approvazione, 50 vani vendo. Tel. 555-249.

TERRENO edificabile, Valdellatorre, vendesi lire 900 mq Alfarone. Tel. 797-853.

■■■ vairo fuori dazio Torino ■■■ urgente. Tel. 500-277. 632-785. 0-1140

TERRENO industriale ■■ Torino con strada, fognatura, vendo ■■■ 10.000 e oltre. Telefonare ■■■

TERRENO ■■■ piccoli e grandi lotti strada Campagne adiacenze tangenziale nord collegamento autostrada. Telefonare 689-860. 0-15

TERRENO ■■■ via ■■■ mq. 2200 vendo. Telefonare 45-153. 0-341

TERRENO mq. ■■■ fronte provinciale Torino Rivarolo km. ■■ circa, ventiduo pioppaia anni 5. ■■■■: «Pubblicità Stampa 9057 — ■■■ ».

■■■ panoramico per ville ■■. 2 Rivoli vendo frazionatamente. Telefonare 320-395. 57

TERRENO pianivolumetrico approvato proprietario vende direttamente 50, 100, ■■■ camere ■■■ Traiano. Tel. 546-644.

TERRENO progetto approvato centrale, semicentrale, privato vende, urgente. Telefonare 500-277, 652-765.

TERRENO residenziale progetto approvato camere 440 2000 mq. ■■■■■■■■ capitale ■■■ villa, cambio camere 20%. ■■■■ « Pubblicità ■■■ — Torino ».

■■■ ■■■ possibilità ■■■ ■■■ interiorato mq. ■■■ ■■■ vini 2 piani volendo ingresso proprio richiesta 20.000 mq. Tel. 585-963.

TERRENO S. Paolo ■■■ privato ■■■ progetto approvato camere 28 più garage contenti intermediari. Telefonare 372-407.

TERRENO semicentrale panoramica largo ■■■ progetto approvato 28 camere 4 negozi e retro locali lubbricati vendesi. Telefonare 44-435. 0-445

TERRENO zona depressa industriale fronte via strada statale servitissime vendo. Telefonare 273-571. 0-165

TERRENO zona Racconigi progetto approvato 60 ■■■ intermediari vendesi. Tel. 512-774. 25350

UFFICIO alloggio signorile italiano 5 grandi camere accessori vendesi. Vedi-migliaia 76, telefono 887-497

VALDELLATORRE grande lottizzazione terreni per ville: ■■■ luce, scarichi; da ■■■ a ■■■ mq. Tel. 758-561.

VENDESI stupendo ■■■ zona Regina Margherita. Telefonare 784-697.

VENDESI in corso Trapani alloggetto ■■■ e cucinetta, occasione. Telefonare 761-071 ore ufficio. A72778

VENDESI negozio quota contrattuale affittato ricondita pane, allo reddito. Telefonare 733-434. A74884

VENDESI terreno mq. ■■■ su provinciale ■■■. Telefonare 341-044 dopo ■■■.

VENDO appartamento S. Rita 2 camere cucinetta altro con garage. Tel. 778-381.

VENDO ■■■ in blocco zona centralissima piazza Statuto, angolare, ottimo reddito. Telefonare 772-454. 0-479

VENDONSI alloggi camera bicllo mobili ■■■ Telefonare 796-852

VENDONSI alloggi ■■■ 1-2-3 ■■■ ze Lincln ■■■. Via Baltimora 81, telefono 396-551. A75748

■■■ corso Cbiarnano vendo alloggio tre camere cucina servizi, pronto agosto, L. 1.800.000. Telefonare 528-491.

VILLA lussuosa, Valsalice ■■ vial ■■■ cava vendo. Telefonare ■■■

VILLE piccole e grandi vendo, private subito, dispongo terreno, costruisco rapidamente anche dilazionato. Telefonare 595-827. 0-151

VILLETTA (Grugliasco) 2 camere, libello, cucinotto, giardino, ■■■ vendo. Volendo lotino continuazione costruibile lubrizzato. Telefonare 553-975.

ZONA Crocetta su importante corso, alloggio due camere più servizi. Telefonare 721-390. 970

ZONA Fenaria, signorile tre più servizi, altro quattro più doppi servizi, forni Fenaria 262. 0-976

ZONA Parella vendiamo alloggi nuova costruzione pronti luglio. Telef. 610-343.

28 camere progetto approvato vendesi Carocerie. Tel. 512.778.

■■■ metri collinari, nocciolato ■■■ piano, vigneto ■■■ libi, mezzadro, vendo 300 al metro. Telefonare 877-504.

64.000 mq imprera vense appartamenti periferia Stella, ottimo investimento. Scrivere: A. 1576, Pubblicità Oliva, Stella. 25092

1.800.000 vendo lotino terreno progetto approvato, zanella collinare dietro Superga. Tel. 946-152. A73232

5 ■■■ ■■■ Alloggi Locali e Terreni L. 150 p.p.

A ■■■ panoramici commerciali ampi alloggetto. Telefonare 678-786.

A coniugi pensionati referenziati canzionando ampi ■■■ tinello servizi preferibile zona Vanchiglia. Telefonare 664-538. A69629

A coniugi piemontesi ■■■ abbisogna alloggio ■■■ Telefonare 760-890, ■■■ 0-10

ANNUALITA' anticipata o comprami alloggio ■■■ ristrutturato con deposito. ■■■ Telefonare 575-573. A71529

CAMERA cucina qualsiasi zona possibilmente servizi Cauzione, referenze. Telefonare 44-461.

CERCASI alloggio 1 ■■■ cucina minimi ■■■ 387-831, 371-476, ■■■.

CERCASI alloggio 2-3 ■■■ cucina servizi zona signorile libero ottobre-novembre. ■■■

■■■ ■■■ 2 ■■■ servizi ■■■ raggi Porta Nuova, corso Inghilterra. Telefonare 761-672.

CERCASI appartamento 1-2 camere, famiglia consigliegne tutti di lavoro. Telefonare 332-791. A70056

CERCASI camera cucina per persona sola. ■■■ Telefonare ■■■ la 8 ■■■ 12. A72385

CERCASI laboratorio 150-200 mq. con prato annesso. ■■■ 536-606.

CER■■■ locale mq. 150-200 per ■■■cina riparazioni, ■■■ carrozzeria. ■■■ 851-307.

■■■ magazzino ■■■ ■■■ 100-200. Scrivere: « Pubblicità Stampa ■■■ — Torino ». A74530

COMUNI referenziati ■■■ due ■■■ 5 a ■■■ anni, merito dipendente ■■■ ziria, meglio gli pratica, ■■■ tissata, oppure alloggio in cambio ■■■ ■■■; anche cambiando. ■■■ 853-153. A71441

COMUNI settentrionali ■■■ alloggio 1-2 camere servizi. Telef. 41-445.

CONIUGI settentrionali ■■■ alloggio 2 camere servizi zona Nizza. Telefonare ■■■ A70965

SOLI PIEMONTESI ■■■ ■■■ 3 CAMERE TINELLO SERVIZI CENTRALE. TELEFONARE ■■■ A75613

DESIDERO abitare 6-12 mesi bicocca villa o appartamento ammobiliato. ■■■ lefonare 890-857, o scrivere: Schiulo, ■■■ villa Sassi, via Superga ■■■ ■■■

FAMIGLIA 2 persone ■■■ referenze ■■■ camera tinello servizi zona S. Rita. Telefonare 231-306.

INDUSTRIALE piemontese benestante alloggio 2 ■■■ servizi zona Dante Magalono d'Azeglio. ■■■ 686-642.

LOCALE ■■■ o magazzino ■■■ ■■■ mercati. Telefonare 584-153 ore ufficio.

LOCALI PIANO ■■■ ■ MEZZANINO ■■■ USO UFFICIO ■■■ ■ ACQUISTO CERCANSI ■■ PIAZZA ■■■ TELEFONARE ■■■ 485-902.

MEDICO cerca affittare alloggio 5 camere servizi 1° piano zona ■■■ Statuto e piazza Bernini. Telefonare 759-813.

PENSIONATA e sola impiegata settentrionali cercano camera cucina servizi subito o ■■■ agosto. Scrivere: « Pubblicità Stampa ■■■ — Torino ».

■■■ ■■■ relazionalissimo affittereb-■■■ robbe alloggio qualunque ■■■ cambiando. Telefonare 318-738. 0-471

PI■■■ solo ■■■ cerca alloggetto agosto Telefonare ■■■ referenziati affitterebbero quanto civile con rustico terreno acqua luce comodità commerciali. Offerte dettagliate a: « Pubblicità Stampa 3076 — Torino ». A73254

PROSSIMI sposi impiegati cerca camera e cucina. Telefonare 32-597.

PROSSIMI sposi urge alloggio cambiando 2 camere e tinello qualsiasi zona Torino. Telefonare ore lavoro n. 683-102.

REFERENZIATISSIMA famiglia piemontese 4 adulti cerca alloggio settembre. Telefonare 555-347, 45-381. A73091

SIGNORA piemontese sola cerca camera zona Sud Ovest massime referenze. Scrivere: « Pubblicità Stampa 3071 — Torino ». A73198

SIGNORINA ■■■ camera con servizi possibilmente barriera Nizza. Telefonare ■■■ 879-648

■■■ affitterebbero subito alloggio 3 camere tinello servizi. Tel. ■■■

■■■ torinesi impiegati ■■■ barriera Vittoria corso Grosseto, camera tinello cucinino ■■■ Tel. 266-117. ■■■ torinesi referenziati cercano due camere tinello servizi libero agosto. Scrivere: « ■■■ Stampa 2472 — Torino ». A72745

■■■ ■■■ camera e cucina qualunque zona. Telefonare 281-531 dalle 14 ■■■ 19. A73420

VIAGGIATORE solo referenziato cerca due ■■■ servizi. Telefonare 471-100.

1 Offerte ■■■ Alloggi Locali e Terreni L. 150 p.p.

A.A AFFITTASI ■■■ 1 piano 4 vani ingresso e scala indipendente. Visite ore ufficio, via Macerata 6. A69720

A.A. AGENZIA Domus, Sacchi 14, affitta alloggio. Telefonare 522-539.

A.A. VICINANZE Porta Nuova affittiamo due locali uso negozio magazzino ufficio, 38.000 mensili. Tratta cauzione. Anglesio, Nizza 2.

A. MEC Case, Arsenale 42, tel. 546-439, affitta alloggio signorile. 0-409

A. RIVA, via IV Marzo 14, affitta alloggi vicini automobilisti sposi famiglie referenziatissime. D-1139

A coniugi comodissimi locali piano terreno cambio pulizia scala congruagliando affitto. Telefonare ■■■

A referenziati affitto alloggi liberi agenzia, Via Lagrange 40. 0-471

AFFITTASI alloggi signorili centrali, 4-5 camere, liberi. Telefonare 513-598.

AFFITTASI grandi negozi angolari sopra commerciale, Rosolino, telef. 30-207.

AFFITTASI negozi nuova costruzione corso Tirreno. Telefonare 595-249.

AFFITTASI a prossimi sposi alloggetto presso fine luglio zona Francia. Rivolgersi Chiantello, via Ludovi 149. Inutile telefonare.

AFFITTASI agosto paraggi Arenzano alloggio moderno 3 camere, tinello, cucinino servizi. Esigonsi referenze. Telefonare 272-851.

AFFITTASI alloggio ammobiliato ■■■ 6 Paolo L. 80.000. Telefonare 726-130.

AFFITTASI alloggio ammobiliato centrale 4 camere servizi. Tel. 480-802.

AFFITTASI alloggio Lungo Po Antonelli grande soggiorno 3 camere bisogni 90.000. Scrivere: « Pubblicità Stampa 7336 — Torino ». A70113

AFFITTASI alloggio signorile quattro camere tinello servizi ■■■ Campagna, corso Orbassano 274. Telef. 298-280

AFFITTASI Asola 29 alloggio 4 camere tinello servizi + terrazzo. Rivolgersi portineria.

AFFITTASI alloggio signorile 5 camere doppi servizi ■■■ Sebastopoli piccolo fino agosto, cauzione. Telefonare ore pasti 585-952.

AFFITTASI Asola 29 ang. via Lodi locale uso commerciale, ufficî o magazzino circa mq. 170. Rivolgersi portineria.

AFFITTASI appartamentino centro Torino ammobiliato ufficio pied-à-terre. Telefonare ■■■ A73434

AFFITTASI corso Regina Margherita zona centralissima lussuoso ■■■ due tinelli ■■■ 852-950.

AFFITTASI negozio zona Fiat Mirafiori. Telefonare ore pasti, ■■. 397-318 Torino.

AFFITTASI o vendesi centralissimo negozio con due vetrine, cantina mq. ■■. Telefonare 45-381.

■■■ ■■■ ottimo locali industriali ■■■ con servizi, uffici, due ■■■. Via Rivalta 34, telefono 377-915.

■■■ primo piano uso ufficio magazzino laboratorio. Nizza 34, Cossola.

AFFITTASI solleonbre 4 camere cucina servizi ■■■ Montecucco. ■■■ 853-296. A74199

AFFITTASI splendido appartamento nuovo, corso Unione Sovietica, 4 camerali. Telefonare 511-400.

AFFITTASI via Asti, 6 camere servizi, ■■■ 653-398, ore serali

AFFITTASI 4 camere cucina servizi ■■■ Piazza Sabotino. Tel. ■■■

ALLOGGI 1-2-3 camere, ■■■ 30.000, 38.000. Telefono 588-755. 0-416

AMMOBILIATO lusso capolicee ■ Francia affittasi alloggetto nuovo camera tinello cucinino servizi. Telefonare 758-813

AUTOTRASLOCHI abbiamo attrezzati soluzionarsi ■■■ deposito mobili, garanzie. Telefonare 372-539. Conti.

AUTOTRASLOCHI accuratissimi, autofurgoni imbottiti, garanzie, concorrenza, preventivi. ■■. 346-230, Mastropietro.

AUTOTRASLOCHI rapidissimi, Torino provincia, personale specializzato, garanzie. Telefonare 372-732, Cigolot.

IVA, Mazzini 1, affitta a referenziati alloggi vuoti e ammobiliati. 0-197

CASTELLO 2, 1 piano, 4 grandi vani adatti uffici, professionisti, società. Telefono ■■■ 763-194. A69545

FAMIGLIA sola abitazione rustico con terreno. Scrivere: Casella Postale 627, Torino ». 0-229

FORNARO laboratorio industriale commerciale mq. 1500 ■■■ cortile totale adatto industria deposito magazzinaggio comodità stradale affittasi immediato, Mazzini 11, Torino, telefono 53-901.

LIBERO agosto, 3 camere cucina servizi ■■■ Sinigaglia. Telefonare 743-974.

LOCALE industriale mq. 440 forma forza industriale, Borgone 24 affittasi. Telefonare ■■■ 995. A74663

LOCALI industriali 500 ■■. cavalcavia corso Francia, affittasi. Telef. 558-556 (pasti).

LOCALI uso ■■■ ■■■ mq. 170 circa ■■■ rialzato affittasi subito via Pesaro. Telefonare 511-377.

LUSSUOSI alloggi ammobiliati 1-2-3 camere servizi affittasi. Tel. 45-281.

PI■■■ signorili ■■■ disponibile alloggio ■■■ locali arredati. Telefonare 683-791 ■■■ 16,30-18,30.

PIED-A-TERRE precollinare ammobiliato signorilmente affittasi ■■■ industriale, professionista.

PRIMARIA compagnia di automobili ricerca per nuova filiale ■■■ locali ad uso ufficio, salone esposizione ■■■ officina ■■■ minima richiesta mq. ■■■. Scrivere: « Pubblicità Stampa 273 — Torino ». A70186

■■■ affittasi ■■■ diritto subaffitto villa semicentrale ammobiliata divisa 4 appartamenti, ■■■ parcheggio. ■■■ 24, ■■■

VINZAGLIO ang. ■■■ (via Cibrario 4) ottobre o ■■■ alloggio ■■■ doppi servizi. Tel. 45-905, 40-238. A73751

7 Locali per Villegg. L. 150 p.p.

AGOSTO Lanzo ■■■ indipendente ■■■ quattro ■■■ 600 ammobiliati giardino cabina centrale. Telefono ■■■ 593-225.

9 Coll., Istituti Scuole L. 150 p.p.

A Istituto Clima metri rapidi edili preparazione impieghi. Lezioni individuali corsi riparazione. Via ■■■ telefono 510-364. D-1261

■■■ direttrice frequentando corsi serotini mezza piazza, taglio, perfezionate, Natura, manicure, impieghi assicurati. Scuola Dante Marlo, via Pio V 5, telefono 687-005 0-873

ACCONCIATURE ■■■ scuola metodo garantisce perfetto moderno insegnamento, Pierolatti, via Xlnia 2.

ALFALINGUE, Pubro 4, ■■■ diurni, serali: dattilo, piano, calcolo, paghe, lingue. 0-570

ALL'ISTITUTO Oreglia, Corsaia 22, ■■■ richiesta personale specializzato. Imparare, perfezionarsi Dattilografia, Stenografia, Computometria, ■■■ Corsi diurni serali. 0-991

BERLITZ apertà lista l'estate preparazione agli esami, lezioni individuali, corsi collettivi, ufficio traduzioni. Via Santa Teresa 3 (piatticelo), telefono 553-970.

ISTITUTO Maria Vittoria, la scuola che specializza per l'impiego: sono aperte le iscrizioni per l'anno '63-64 ai corsi di stenografia, dattilografia, computometria, lingue estere, ■■■ contabilità, operatori contabili, ■■■ meccanografico, addetti a centro meccanografico elettronico, segretarie azienda. Inizio settembre. Rivolgersi: ■■■ Vittorio Veneto 13, telefono ■■■ 0-222

ISTITUTO ■■■ Domenico, via ■■■ Battisti 15, Torino, telefono 527-008, ■■■ 4 luglio preparazione tutte ■■■ Medie inferiori, superiori 25313

Lezioni-Ripetiz. L. 150 p.p.

■■■ insegnamenti rapidissimo. Corso ■■■ Telef. 612-026, corso San Martino 2. 0-1167

DIPLOMATO impa■■■ico lezioni lettere Italiano e lingua francese ed alunni scuole elementari e medie. Telefonare pasti 274-456 oppure scrivere Salvatore Michele, via Vandalino 7/14 ■■■

12 ■■■ Impiego L. 50 p.p.

■■■ ■■■ Piemme buona esperienza ■■■ commerciale e tecnica ■■■ abile, ottima capacità organizzative, referenziatissimo, automezzo proprio impiegherebbesi ufficio commerciale edile ■■■ affini. Scrivere: « Pubblicità Stampa ■■■ — Torino ».

ASSISTENTE tecnico montaggio impianti industriali gomma ■■■ pensionato ■■■ Lio. Scrivere: « Pubblicità Stampa 6400 — Torino ». A74825

■■■ praticissima ogni operazione portineria, operatore National, desiderosa migliorare offerta. Scrivere ■■■ 2154 — ■■■

■■■ volenzio referenziato, libero ■■■ ■ industria metalmeccanica. Scrivere: « Pubblicità Stampa 6402 — Torino ». A74883

CAPO officina meccanica, 35anno diplomato, esperienza direttiva decennale, esperto programmazione, tempi, metodi impiegherebbesi anche semplice. Scrivere: « Pubblicità ■■■ 5252 — Torino.

CERCO lavoro contabilità paghe, contributi pratiche sindacali a lavori casa ufficio. Telefonare ore pasti 332-081.

■■■ ■■■ ottima famiglia ■■■ ■■■ istruzione millenaria ■■■ ■■■ impiego mill pretese possibilmente ■■■ tecnico. Scrivere: « Pubblicità Stampa 6373 — Torino ». A75011

DIDATTRENNE perfetta conoscenza ■■■ spagnolo e buona conoscenza inglese tedesco, offresi come corrispondente preferibilmente azienda turistiche. Telefonare 341-675 Torino. 25514

DIPLOMATO perito agrario, calligrafo, anni 27, con patente D, da diversi anni insegnante in scuole statali, offresi serio miglioramento. Scrivere: « Pubblicità Stampa 1067 — Torino ».

DIPLOMATO trentacinquenne esperienza pluriennale amministrativo industria rubinetteria cambiamento offerta azienda ■■■ Scrivere: « Pubblicità Stampa ■■■ — Torino ».

DIPLOMATA offresi a domicilio lavori contabili e dattilografia. Tel. 259-152.

■■■ amministrativa contabilità, bilanci ■■■ pratica paghe stipendi contributi organizzazione aziendale specializzabile lavoro proprio desiderio. Telefonare ■■■ A75164

■■■ progettista mezzi trasportatura ■■■ freddo offresi sede ditta. Scrivere: « Pubblicità Stampa ■■■ — Torino ». A74219

■■■ progettista ■■■ completissimi, particolari attrezzature ■■■ subito ■■■. Scrivere: «Pubblicità Stampa ■■■ — ■■■ ». A72332

EX ragioniere 34enne collbe distillogrufo pratico solleciti, programmazione, controllo produzione, ricevimento merci, conto lavorazione, spedizioni, magazzinaggio lavoro ufficiou, stallone, Libero subito. Scrivere: « Pubblicità Stampa ■■■ — Torino ». A74861

■■■ ■■■ ■■■

L'estate scorsa, in Italia, sono annegati 241 bagnanti

Imprudenze al mare

Anche quando è calma, l'acqua nasconde le insidie delle correnti e dei gorghi - Norme antiche da ricordare: non tuffarsi se si è accaldati e subito dopo aver pranzato I pericoli del «colpo di sole»: per abbronzarsi non è necessario rischiare la vita

L'anno scorso, in Italia, fra giugno e metà settembre, annegarono 241 persone, in maggioranza giovani: in media, tre vittime al giorno, per settantacinque giorni. E' impressionante conta, ad ogni stagione estiva, un grande numero di bagnanti perde la vita in mare, nei laghi, sui fiumi, sulle spiagge. Ieri l'altro, in Sardegna, due agenti di polizia hanno salvato un gruppo di quindici turisti che si erano avventurati nel mare agitato; sono recentissimi i casi del ragazzo alessandrino affogato in un torrente a Gressoney mentre tentava il guado balzando da un masso all'altro, dello studente di Brindisi morto in uno stabilimento balneare per un colpo di sole, dei due ragazzi di Trento che s'erano gettati in acqua accaldati e un malore li ha uccisi.

Diverse ma tutte intuitive sono le norme per evitare queste disgrazie. Prima d'ogni altra cosa, la scelta del luogo dove tuffarsi. Il fondo marino è spesso traditore. Tipiche le spiagge della Riviera ligure di levante ove fenomeni di bradisismo hanno creato pericolosi «gradini» subacquei a pochi metri dalla riva: vere e proprie scarpate, profonde anche un metro, che inghiottono d'un colpo il bagnante. Anche gli scogli — in mare e lungo i fiumi — nascondono trabocchetti. Le mareggiate e le piene li ricoprono di alghe, che poi il sole dissecca. Basta però uno spruzzo d'acqua per renderli di nuovo vischiosissimi; una trappola per l'inesperto che vi posa sopra il piede o cerca di aggrapparvisi.

Altra insidia, le correnti. Nei fiumi è sufficiente una buca larga mezzo metro, due metri che facciano da sbarramento sul fondo, per creare mulinelli che «succhiano» l'incauto e lo trascinano via quasi sempre senza scampo. Sulle spiagge liguri e toscane i venti di maestrale e libeccio soffiano verso terra e creano correnti che sferzano la costa e si spingono con violenza al largo. Il bagnante può essere sfiorato: soltanto se egli è calmo, ben esperto del nuoto ed ha resistenza fisica, riesce a mantenersi a galla. Ma è questione di riflessi: basta una esitazione, un istante di panico, per essere perduti. Anche il mare più tranquillo presenta pericoli da non sottovalutare. Le navi che passano a quattro-cinque chilometri dalla riva sollevano ondate che giungono a terra con discreto ritardo, quando ormai non ci si pensa più.

A queste insidie, si aggiungono sovente l'inesperienza, l'imprudenza, l'ignoranza di regole elementari da parte dei bagnanti. E' antica, risaputa norma quella di non tuffarsi in acqua subito dopo il pasto, anche se è stato leggerissimo. Attendere due ore dopo la colazione del mattino, tre ore dopo il pranzo. Non entrare in mare o nei fiumi accaldati: la reazione del corpo, che ha acquistato una certa temperatura, provoca sempre un malessere. L'individuo più resistente lo avverte appena, altri possono essere fulminati all'istante.

Bisogna aver cura di non spingersi al largo, oltre le boe e le gomene di sicurezza, senza essere accompagnati da una barca o da qualche amico o conoscente buon nuotatore: la prolungata immersione può causare i così detti «crampi», cioè l'irrigidimento temporaneo delle braccia o delle gambe. In questi casi, la percentuale degli annegamenti è notevolmente alta. Non c'è bagnino che non ne sventi un paio ogni giorno.

Soccorrere il pericolante non è impresa facile. Chi sta per annegare è preda del panico, si dibatte, scalcia. Non è infrequente che, nel tentativo di tenersi a galla, si avvinghi al suo salvatore e lo trascini con sé nella morte. Colui che si tuffa in soccorso agisca con calma, cerchi di avvicinarsi alle spalle del pericolante (per evitare di essere afferrato), gli sostenga la testa fuori d'acqua col palmo della mano sotto il mento. Non lo colpisca per fargli perdere i sensi. E' una tecnica forse efficace e sbrigativa, ma comporta dei pericoli. Attenda invece che l'altro ceda, poi lo soccorra. Una volta a riva pratichi la respirazione artificiale. Esistono diversi sistemi. Quando si è soli e non si dispone di aiutanti, un buon metodo è quello di stendere la vittima con la schiena a terra, il tronco rialzato da un cuscino (se non c'è altro, può servire anche una sedia o adraio ripiegata) sicché la testa ricada all'indietro e la bocca rimanga forzatamente aperta. Poi gli comprima il torace col palmo delle mani. Così facendo costringerà i polmoni a spingere fuori l'aria: alzando poi le mani, il torace si dilaterà da solo compiendo un successivo atto inspiratorio. Continuando ritmicamente la pressione si avrà la respirazione artificiale.

Altra imprudenza dei bagnanti, spesse volte fatale, è rimanere al sole in un luogo non ventilato, senza coprirsi la testa nelle ore più calde del giorno. Il «colpo di sole» si manifesta anche a distanza di ore. La vittima presenta il volto acceso, suda moltissimo, ha vertigini, nausea e disturbi alla vista. Bisogna portarla subito all'ombra, darle bevande fresche, metterle impacchi di ghiaccio sulla testa. Il «colpo di sole» è frequente fra gli sconsiderati che vogliono ottenere in fretta la «tintarella». Essi però ignorano che una abbronzatura uniforme si ha più facilmente e senza pericolo se ci si muove sulla spiaggia o proprio nei giorni in cui il cielo è coperto dalle nubi.

Questo, in complesso, le poche e semplici norme sufficienti ad evitare che lo svago e il riposo sulle spiagge e sui monti sia turbato da disgrazie dove non si può sempre dare la colpa alla fatalità. E sarà bene ripeterle ai più giovani, specie ai ragazzi, fra i quali sovente prevale l'ignoranza del rischio.

g. f. m.

Arrestato il pilota che con il motoscafo uccise un subacqueo

Civitavecchia, 17 luglio.

(r. s.) I carabinieri di Civitavecchia hanno arrestato Mario Quintili, l'uomo che guidava il motoscafo che, alle 13,45 di ieri, nelle acque di Santa Marinella nel tratto di mare adiacente allo stabilimento «La Grotta», investì il pescatore subacqueo Antonio Fedeli. Il Fedeli, com'è noto, è morto poco dopo, mentre veniva trasportato in ospedale.

Il Quintili, che è accusato di omicidio colposo, è stato trasportato nelle carceri di Civitavecchia. Si è appreso che egli guidava il motoscafo senza essere munito della necessaria abilitazione.

L'autorità inquirente sta svolgendo indagini per determinare il luogo esatto nel quale è avvenuto l'incidente e per accertare, di conseguenza, se vi è stata violazione delle norme che prescrivono a coloro che sono alla guida degli scafi, di tenersi a determinate distanze dalla riva.

Il cadavere del Fedeli è stato sottoposto ad autopsia. I risultati degli accertamenti medico-legali, attraverso i quali è forse possibile stabilire se il pescatore subacqueo è morto per annegamento o in seguito alle ferite riportate, non sono stati ancora resi noti.

Un nuotatore annega presso l'isola d'Elba

Portoferraio, 17 luglio.

Lo studente Mario Ferrari, di 21 anni, abitante a Firenze, è stato trovato morto su un fondale di dieci metri al largo di una scogliera di Portoferraio.

Il Ferrari, con i genitori, si trovava da qualche giorno all'isola d'Elba per le vacanze. Ieri, in compagnia di una ragazza straniera, il giovane — appassionato di caccia subacquea — si era recato su una spiaggetta per staccare dei fondali dei frutti di mare.

Ad un certo punto la ragazza non ha più visto tornare alla superficie il Ferrari ed è corsa a dare l'allarme. Il corpo è stato ritrovato solo oggi da alcuni subacquei del club «Tesei» di Portoferraio.

Va a trovare la sorella e scopre che è scomparsa

Ad Alessandria - La donna, di 48 anni, manca da venti giorni - Non è in condizioni psichiche normali

Clara Gallo, di 48 anni, scomparsa ad Alessandria

(Dal nostro corrispondente)

Alessandria, 17 luglio.

Una donna di 48 anni di Alessandria, in condizioni psichiche non normali, è scomparsa da casa da una ventina di giorni. Il padre, disperato, si è rivolto ai giornali perché l'aiutino ad avere notizie della figlia. Si tratta di Clara Gallo, nubile, abitante col padre, il pensionato Orazio, di 78 anni, in via Volturno 1.

Clara Gallo entrò giovinetta in un convento e all'età di vent'anni prese i voti col nome di suor Maria Graziana. Poco tempo dopo, però, a causa delle sue condizioni, la giovane fu allontanata dal convento. Da qualche tempo sosteneva di essere figlia del ministro francese Debré. «La Francia ha dato alla luce una bimba morta, ed allora papà ha rapito la figlia di Debré, che sono io».

Verso la fine di giugno, il padre partì da Alessandria per recarsi a Benevento dove abitano alcune sue sorelle, e Clara Gallo rimase sola in casa. Il giorno dopo, il fratello, che abita ad Alessandria, si recò a farle visita, ma nessuno aprì la porta di casa. Lo stesso accadde il giorno successivo. Era il 30 giugno ed il congiunto, temendo una disgrazia, fece forzare l'uscio ma non trovò la sorella.

Inutili sono state tutte le ricerche intraprese dai familiari e dalla questura. Oggi il padre, che non sa spiegarsi la scomparsa della figlia, ha pensato di rivolgersi ai giornali nella speranza che qualcuno, vedendo la sua fotografia, sappia fornirgli informazioni utili a ritrovarla.

f. m.

Arrestato a Genova l'uccisore della mondana non è l'amico della donna ma un "cliente,,

Ha 19 anni, è cremonese - In preda al rimorso telefona alla polizia: «Venite a prendermi; vi aspetto» - Dice che la «passeggiatrice» lo aveva ricattato, obbligandolo a consegnarle 100 mila lire - In libertà il barista che gli inquirenti sospettavano

Giancarlo Vandelli, 19 anni, l'assassino confesso della mondana, viene condotto in questura (Telef. Leoni)

(Dal nostro corrispondente)

Genova, 17 luglio.

Colpo di scena nelle indagini per il delitto di vico San Genesio. Quando la polizia aveva ormai concentrato i suoi sospetti sul barista Arnaldo Frequenti, amico della mondana uccisa con sei coltellate e il magistrato inquirente dott. Marvulli stava per sottoporre il «fermato» ad un interrogatorio una telefonata in questura — oggi alle 15 — ha rivelato che l'assassino è un «cliente» della quarantenne Maria De Maci detta «Fiorella».

L'uccisore non ha resistito al rimorso quando ha appreso dai giornali che un innocente stava per essere incolpato. Allora ha telefonato in questura, dicendo all'agente di servizio: «Sono io l'assassino della mondana... venitemi a prendere. Mi trovo alla trattoria "Augustus", vicino al teatro».

Pochi minuti dopo il dirigente della Mobile aveva già inviato una «pantera» in via Santa Zita. Il locale era affollato a gli agenti, sulle prime, non seppero come orientarsi. Dovettero chiedere, ad alta voce, chi avesse telefonato alla polizia. Infine, un giovane si avvicinò a testa bassa e mormorò: «Ho telefonato io; andiamo». Era un ragazzo biondo, la fronte stempiata, tarchiato. Indossava un vestito grigio e non portava camicia. Quando aprì la giacca, scoprì una canottiera macchiata di sangue in più punti: sotto la spallina destra e, più in basso, sui davanti. Anche i pantaloni, sotto il ginocchio, recavano l'alone caratteristico di macchie lavate in fretta.

Alla polizia il giovane ha dichiarato di chiamarsi Giancarlo Vandelli, nato 19 anni fa a Modena, ma residente a Cremona in via Massini 85. E' un radiotecnico scappato di casa con pochi risparmi e un gruzzolo rubato in famiglia.

Il Vandelli, interrogato, ha fornito subito la prova che la sua confessione era completa e sincera facendo recuperare la chiave dell'appartamento di Vico San Genesio 4 dove lunedì sera alle 20,15 Maria De Maci era stata assassinata.

Giancarlo Vandelli ha raccontato di essere arrivato a Genova sabato scorso dopo avere sostato a Brescia e a Milano. Era venuto in Liguria per seguire gli spettacoli di Rita Pavone che si esibiva al teatro «Augustus». Quella sera stessa, passeggiando per via Gramsci, egli incontrò «Fiorella» De Maci e la seguì in vico San Genesio.

Il ragazzo — se è esatta la versione che ha fornito sui movanti del delitto — fu troppo loquace. Disse di essere scappato di casa, mostrò il pacco del denaro rubato in famiglia: centomila lire. La mondana di Catanzaro attraversava un periodo di indigenza e la vista dei quattrini la sconvolse. Minacciò il ragazzo di denunciarlo se non le desse tutti i soldi.

Giancarlo Vandelli, spaventato, cedette e scappò via. Ma l'indomani ripensò all'episodio, al ricatto subito e decise di tornare dalla donna e riprendersi il denaro. Maria De Maci riuscì a non farsi trovare né la domenica, né il lunedì mattina. Alla sera, però, aperse l'uscio al ragazzo che si presentava come un «cliente». Quando fu in casa il radiotecnico cambiò tono e disse chiaro alla donna che l'avrebbe uccisa se non gli avesse restituito i soldi.

La mondana, intimorita, cercò di gridare ma il giovane fu pronto a gettarle in faccia un panno bagnato e a colpirla con un pugnale che aveva comperato poche ore prima. Quando la donna cadde a terra morente, l'assassino le gettò la straccia sulla bocca perché nessuno udisse i suoi flebili lamenti. La questura, aveva taciuto il particolare dei panni sul volto e Giancarlo Vandelli non può dunque averlo appreso dai giornali o dai discorsi della gente.

Subito dopo il delitto il radiotecnico si lavò le mani e poi rovistò nei cassetti alla ricerca dei soldi che afferma di non avere trovato. Nella casa c'erano solo duemila lire che sfuggirono alle mani tremanti del ragazzo e finirono in una pozza di sangue. Egli allora scappò portandosi dietro la chiave di casa, della quale si disfece gettandola nei giardini di piazza Acquaverde: il fu ritrovata stasera la polizia.

Giancarlo Vandelli ha reso il suo racconto con tono quasi distaccato. Alla confessione era presente oltre al dott. Campanile con i commissari Costa e Viola, il magistrato inquirente dott. Marvulli che ha ordinato l'arresto del ragazzo. A questo punto il giovane è scoppiato a piangere.

Il barista amico della vittima è stato rilasciato subito. Ha lasciato la questura poco dopo le 16,30 e si è rifugiato in casa di un amico per ripararsi e sfuggire ai fotografi.

n. b.

Tram in fiamme dopo uno scontro a Genova: 18 persone ustionate

La vettura tampona un'altra carrozza ferma - Le portiere si bloccano - Panico fra i passeggeri che si gettano dai finestrini - Tre sono stati ricoverati

(Dal nostro corrispondente)

Genova, 17 luglio.

Diciotto persone sono rimaste ustionate o contuse in seguito a uno scontro tra due tram. Una delle vetture è rimasta con le portiere bloccate e si è incendiata per un corto circuito. I passeggeri, presi dal panico, hanno fatto resa ai finestrini e molti si sono feriti nella fuga disordinata.

L'incidente è avvenuto a mezzogiorno, a metà di via Pastorino, a Bolzaneto. Un tram della linea 7, giungendo alla fermata, non si è arrestato per un improvviso guasto ai freni, ed ha urtato con violenza un'altra vettura tranviaria in sosta, vuota.

Il manovratore ha cercato di aprire le portiere, mentre dalla vettura si levavano le grida delle persone contuse. Ma le porte erano bloccate. Un istante dopo, lingue di fuoco sono divampate all'esterno del tram, diffondendosi rapidamente e seminando il panico.

I passeggeri hanno tentato di calarsi dai finestrini e parecchi sono caduti a terra. Altri sono stati raggiunti dalle fiamme. Una signora in attesa di un bimbo ha trovato alcuni uomini di sangue freddo che l'hanno aiutata a calarsi da un finestrino, con una certa cautela.

Sul posto sono arrivate subito numerose ambulanze ed i vigili del fuoco. Diciotto persone hanno dovuto essere accompagnate in ospedale per farsi medicare contusioni od ustioni di lieve entità. Soltanto tre sono ricoverate: Teresa Scerio, di 21 anni, abitante a Sampierdarena; Silvana Tomasini di 25, da Venezia e Giovanni Pedemonte, residente a Bolzaneto. Le loro condizioni non sono gravi.

n. b.

Una giovane madre folgorata da un cavo metallico a Biella

(Dal nostro corrispondente)

Biella, 17 luglio.

Stamane verso le 11 a Sandigliano, una giovane madre è morta folgorata da una scarica elettrica sotto gli occhi della propria bimba, mentre andava a lavare i panni in una roggia.

La vittima è Emilia Zancanelli, di 24 anni, moglie del l'agricoltore Armando Boggian, affittuario della cascina Valz Ciocca nella frazione Boccazzo. Lascia due figli, Giordano, di 10 anni, e Marisa, di venti mesi.

La roggia scorre a un centinaio di metri dalla cascina. Per raggiungerla, la donna percorreva di solito la strada costeggiante la proprietà. Stamane, invece, forse per far più presto, imboccava una scorciatoia attraverso i campi, che ad un certo punto interseca la strada, più bassa di circa mezzo metro. La suocera Giuseppina Vanco, che era sull'aia, l'aveva vista allontanarsi con la bimba in braccio: «Pochi minuti dopo — ci ha narrato — ho sentito la piccola Marisa piangere disperata. Allarmata dal silenzio di sua madre, sono accorsa: Emilia giaceva riversa con i piedi in una pozzanghera. Mentre invocavo aiuto, ho cercato di rianimarla con la respirazione artificiale».

Accorrevano subito il marito della Zancanelli e alcuni muratori che lavorano in un vicino cantiere. La donna veniva caricata sull'auto del torinese Olimpio Arzilli e trasportata all'ospedale di Biella, ma spirava durante il viaggio.

La giovane donna aveva una bruciatura alla mano sinistra. Si presume che, giunta al termine del sentiero, essa abbia deposto la piccina e, per superare più agevolmente il leggero salto, si sia aggrappata con la mano sinistra al tirante metallico che fissa al terreno un palo dell'energia elettrica. Per ragioni non ancora accertate, il cavo era percorso dalla corrente a 220 volt: la scarica ha avuto conseguenze mortali per la Zancanelli, anche perché la donna che calzava ciabatte di cuoio, aveva messo i piedi nel fango

p. m.

Impressionante sciagura nel centro della città, a mezzogiorno

Un pullman vola nella Senna a Parigi sfondando un parapetto: tre morti

Per qualche istante il pesante veicolo è rimasto sospeso sull'orlo del ponte, poi è precipitato - Operai d'un vicino cantiere e volonterosi passanti si gettano nelle acque; intervengono anche gli uomini-rana della caserma dei pompieri La prontezza del conducente ha evitato un disastro aprendo le porte automatiche - A bordo c'erano dieci persone

L'autobus, agganciato con grosse funi, viene recuperato dalla Senna. Sul ponte sono visibili le due aiuole infrante dal veicolo (Telefoto «Associated Press»)

(Nostro servizio particolare)

Parigi, 17 luglio.

(l. m.) *Tre persone hanno perso la vita nella Senna in un incidente senza precedenti: si ponte di Courbevoie un autobus del servizio urbano di Parigi ha urtato contro un marciapiede, ha sfondato il parapetto ed è precipitato nel fiume dopo un volo di quindici metri. Soltanto il sangue freddo del conducente (che durante la caduta ha avuto la presenza di spirito di azionare la leva di apertura automatica delle porte del veicolo) e la prontezza con cui sono stati organizzati i soccorsi hanno permesso di limitare il numero delle vittime.*

L'incidente è avvenuto pochi minuti dopo mezzogiorno, nel momento in cui un autobus della linea 164, che fa servizio dal sobborgo di Argenteuil alla Porta di Champerret, imboccava il ponte sulla Senna di Courbevoie con dieci persone a bordo. In quel tratto la carreggiata stradale si restringe e i veicoli sono costretti ad una brusca sterzata per evitare di toccare il marciapiede.

Al volante dell'autobus era Christian Bordier, un autista di 32 anni, che lavora su quella linea. Per causa ancora imprecisata il pneumatico anteriore destro dell'automezzo ha urtato contro il marciapiede: l'autobus ha sbandato ed ha proseguito la sua corsa fino al parapetto metallico del ponte. La barriera non hanno resistito e per qualche istante il veicolo è rimasto sospeso, con il muso che sporgeva sul fiume: poi è precipitato in acqua con un tonfo sordo, ed è scomparso nella Senna, profonda in quel punto circa cinque metri.

Alla scena avevano assistito decine di passanti e gli operai di un vicino cantiere edile, che avevano interrotto il lavoro per la colazione. Pochi secondi sono bastati perché i più arditamente, spogliatisi in fretta, si gettassero nel fiume. Intanto il conducente dell'autobus e un passeggero, che erano usciti da soli dalle porte, riuscivano a riaffiorare alla superficie e raggiungevano con qualche bracciata la riva. Qualche minuto è trascorso e i primi soccorritori hanno fatto il loro volta ritorno alla riva, reggendo nelle braccia i corpi inanimati di tre altri passeggeri. Dal vicino commissariato di Courbevoie sono giunti correndo gli agenti di polizia che, liberatisi delle pesanti uniformi si sono anch'essi tuffati in acqua. Poi è stata la volta degli uomini rana della caserma dei pompieri.

Le operazioni di soccorso venivano ostacolate dal fatto che, nel luogo dove l'autobus è caduto, la Senna riceve gli scoli delle fogne di Courbevoie: l'acqua è torbida, quasi nera, e i coraggiosi che si gettavano nel fiume dovevano penare per reperire il veicolo. I passeggeri, che già avevano perso conoscenza durante il volo, erano semisfissiati: per estrarli bisognava rompere i vetri dei finestrini. Un altro corpo è stato portato alla superficie, poi un altro ancora. Per l'ultimo, quello del bigliettaio, è stato necessario praticare un'apertura nel tetto con il piccone e la fiamma ossidrica. Quando il fattorino, Georges Donadieu, di trent'anni, è stato portato a riva, erano passati appena cinque minuti, dal momento in cui l'autobus era caduto nel fiume. Ma ormai per la vita del povero ragazzo non c'era più niente da fare.

Altri due passeggeri estratti prima del Donadieu (un pensionato di 58 anni e una signora di mezz'età non ancora identificata) sono morti all'ospedale di Neuilly. Gli altri sono stati invece rianimati. Le loro condizioni, stasera, non destano più preoccupazioni. Anche due poliziotti che hanno partecipato all'opera di soccorso si sono feriti e sono stati ricoverati all'ospedale.

L'autobus è stato ripescato, con l'aiuto di una grossa gru, nelle prime ore del pomeriggio.

La magistratura ha deciso di aprire un'indagine per stabilire quale è stata la parte di responsabilità del conducente dell'autobus. Secondo quanto è stato dichiarato in una conferenza stampa tenuta stasera dalla direzione dell'azienda dei trasporti urbani di Parigi, nessun difetto meccanico è stato riscontrato nel veicolo.

«Metro» fermi ieri a Parigi per la legge contro gli scioperi

Parigi, 17 luglio.

L'ordine di sciopero, impartito dalle centrali sindacali in segno di protesta contro il progetto di legge che «regola» le sospensioni di lavoro nei settori pubblici, è stato largamente seguito.

Dalle 9,30 alle 11,30 in quasi tutte le zone è mancata l'elettricità. A Parigi i semafori erano spenti e gli agenti facevano del loro meglio per impedire pericolosi ingorghi. Anche la metropolitana è rimasta bloccata alle 9,30. Alle poste e telegrafi lo sciopero ha avuto inizio già in nottata; il servizio era largamente ridotto stamattina. Sciopero anche alle centrali del gas e sciopero alla nettezza urbana, ma mentre nel primo caso si è riusciti a mantenere la pressione normale, nel secondo, ovviamente, non si è potuto far molto e i rifiuti non sono stati rimossi.

Nel settore dei trasporti lo sciopero ha particolarmente danneggiato i viaggiatori delle linee della Banlieue, della stazione St-Lazare e della stazione dei Invalides, che hanno interrotto il loro traffico. Sulle grandi linee si sono avuti numerosi ritardi, malgrado i treni a trazione elettrica fossero stati sostituiti con locomotori Diesel che a vapore.

All'aeroporto di Orly il personale a terra ha cessato il lavoro tra le 11 e mezzogiorno. L'ordine di sciopero lanciato dalle diverse centrali sindacali è stato largamente seguito; il traffico aereo dell'«Air France» è stato completamente paralizzato durante la sospensione del lavoro, e gli orari di partenza di molti aerei sono stati di conseguenza spostati al pomeriggio; gli arrivi hanno subito numerosi ritardi ma nessun volo è stato annullato.

A Parigi, la partecipazione al movimento è stata assai più ampia che in provincia.

Il tempo che farà

Annuvolamenti irregolari sul Piemonte e sulla Liguria accompagnati da piogge a temporali locali. Sulla Sardegna e regioni centrali tendenza ad intensificazione della nuvolosità con possibilità di isolate attività temporalesca. Sulle regioni meridionali e Sicilia annuvolamenti locali. Temperatura: senza notevoli variazioni. Venti: deboli. Mari calmi o leggermente mossi.

Ecco la temperatura registrata a mezzogiorno di ieri:

Torino	19,5	30,1	Pescara	18	30
Belluno	16	31	L'Aquila	15	26
Trento	19	31	Roma	17	33
Verona	20	31	Campob.	18	27
Trieste	23	31	Bari	20	29
Venezia	21	31	Napoli	19	29
Milano	19	31	Palermo	18	29
Genova	22	27	Catanzaro	20	30
Bologna	20	33	Reggio C.	23	30
Firenze	17	32	Messina	24	30
Pisa	18	30	Palermo	21	29
Ancona	21	27	Catania	19	31
Perugia	18	30	Cagliari	19	31

Bollettino delle spiagge

Sanremo: temperatura 29, cielo sereno, mare calmo, vento assente.

Alassio: temperatura 28, cielo sereno, mare calmo, vento assente.

Varazze: temperatura 30, cielo coperto, mare calmo, vento assente.

Venezia: temperatura 28, cielo coperto, mare leggermente mosso, vento leggero.

Cervia (Milano Marittima): temperatura 27, cielo sereno, mare calmo, vento debole.

Rimini: temperatura 30, cielo sereno, mare calmo, vento assente.

Cesenatico: temperatura 26, cielo sereno, mare calmo, vento leggero.

Cattolica: temperatura 30, cielo sereno, mare calmo, vento debole.

Capri: temperatura 30,8, cielo coperto, mare calmo, vento debole.

Taormina: temperatura 33,4, cielo coperto, mare quasi calmo, vento debole.

IERI ha avuto inizio la grande vendita di «fine stagione» con ribassi del 20 e 50% sui prezzi di etichetta.

LA MERVEILLEUSE
TORINO - VIA ROMA, 314

Rivolgetevi con fiducia alla CO.CI.
Via Filadelfia 227 - Telef. 327.540 - Torino
per allevare con alto reddito il Cincilla
Cerchiamo agenti provinciali per il Piemonte

UDIRE
CON
MAICO U.S.A.
SENSAZIONALE! Assoluti ritrovati nel campo delle protesi acustiche: l'occhiale intercambiabile dalla più efficace azione di protesi e altre interessanti novità.
MAICO - TORINO, VIA MAGENTA 20, TEL. 41.767

LAMPADARI?
in fabbrica da FRACCHIA
ESPOSIZIONE PERMANENTE
Via Viterbo 124 - Telefono 290-260 - Torino

ISTITUTO
acquista importante complesso case civile abitazione con buon reddito. Pagamento contanti.
SCRIVERE PRECISANDO DATI A: PUBBLICITA' STAMPA 3765 — TORINO

Casa di Cura LA QUIETE
VARESE - 450 m s m - 45 minuti da Milano - Tel 25-68
DIAGNOSI - CURA CONVALESCENZA RIPOSO
Malattie interne Assiduo controllo medico Regimi accuratissimi Tubercolotici e mentali esclusi
Direzione Sanitaria dottori G. e G. Riva (A. P. 7295 14-3-63)

ULTIME NOTIZIE

Ansia per i negoziati al Cremlino

Bonn teme che a Mosca si decida anche su Berlino

Da ieri è nella capitale sovietica una delegazione di Pankow, guidata dal ministro degli Esteri - Nelle trattative anglo-russo-americane (dicono i tedeschi) potrebbe essere compreso il problema della Germania

(Dal nostro corrispondente)
Bonn, 17 luglio.

Il cauto ottimismo con cui gli ambienti politici di Bonn seguono l'andamento della conferenza tripartita di Mosca per la sospensione degli esperimenti tarmonucleari è stato improvvisamente offuscato, oggi pomeriggio, dalla notizia dell'arrivo nella capitale sovietica di una delegazione del governo di Pankow, guidata dal ministro degli Esteri Lothar Bolz.

Il viaggio degli uomini politici tedesco-orientali è stato messo in relazione alla conferenza anglo-russo-americana: ha sorpreso che in sede di conferenza sia stata già affrontata, in comunque, sia imminente, la discussione del prominente problema tedesco, poiché solo questo può significare la presenza a Mosca di Bolz e la formula scelta dalla *Tass* per comunicarne la notizia: saranno discussi problemi internazionali e di comune interesse ai due Paesi, ha detto l'agenzia ufficiale sovietica.

La discussione di questi temi tra russi, inglesi e americani non data per scontata da un pezzo, a Bonn. Non si prevedeva però questa rapida successione di avvenimenti. Nei circoli politici di Bonn c'è perciò qualche apprensione e di questo sentimento si è fatta portavoce la *Stuttgarter Zeitung* che in un lungo editoriale avverte che per sapere esattamente cosa si prepara per la Germania bisognerebbe conoscere il contenuto dei messaggi che si sono scambiati, dalla fine della crisi di Cuba a qualche tempo fa, Kennedy e Krusciov.

Questo carteggio è la chiave che potrebbe far capire come si stanno mettendo le cose a Mosca. Purtroppo, i messaggi sono rimasti segreti, ma una cosa è certa — per la *Stuttgarter Zeitung* — ed è questa: se Krusciov è disposto ad un compromesso, significa che non esclude una concessione verso gli occidentali. Ma attenti, scrive il giornale, l'esperienza ci ha insegnato che Krusciov fa una concessione quando l'Occidente gliene ha già fatte due.

Questo pessimismo è stato notato dagli osservatori anche all'inizio dell'odierna riunione del Consiglio dei ministri, presieduta a Bonn dal cancelliere Adenauer e dedicata, nella prima parte, ai rapporti Est-Ovest e, nella seconda parte, al commercio della Germania Occidentale con i Paesi d'oltre cortina. Nulla è trapelato sulla riunione dei ministri. Si sa, in ogni caso, che la discussione è servita da preparazione all'incontro che si avrà domani, a palazzo Schaumburg, tra Adenauer, Schroeder ed Erhard e diciotto rappresentanti del mondo industriale e finanziario tedesco tra i quali sono Berg, presidente della Confederazione degli industriali, il banchiere Abs, presidente della «Deutsche Bank» e Beitz, il «factotum» di Krupp.

Si discuterà sulle possibilità di incremento dei commerci con l'Est. Non sono attese decisioni. Ci sarà solo una presa di contatto, interlocutoria, in attesa delle dimissioni definitive di Adenauer. Bisognerà appunto aspettare che Erhard prenda il posto del vecchio cancelliere prima di conoscere con precisione gli orientamenti della Repubblica federale. Dagli industriali, d'altro canto, pesa ancora il ricordo dell'«embargo» dei tubi di acciaio, stabilito dal governo federale l'autunno scorso, e che era costato decine di milioni di marchi alle fabbriche tedesche. Gli industriali, per il momento, preferirebbero ascoltare il parere del governo, senza prendere posizione.

v.

Scoperto in Marocco un complotto contro il governo

Arrestati dalla polizia i dirigenti dell'opposizione

(Nostro servizio particolare)
Parigi, 17 luglio.

Tutte le comunicazioni telefoniche e telegrafiche fra Parigi e il Marocco sono state interrotte fino alla metà del pomeriggio. Si è saputo stasera che un complotto contro il governo era stato scoperto dalla polizia marocchina e che essa aveva tagliato tutte le comunicazioni con l'estero per poter agire più efficacemente.

Un centinaio di persone sono state arrestate a Casablanca, e tutte appartengono o sono in stretta relazione con l'Unione nazionale delle forze popolari, partito di tendenza progressista.

La polizia afferma di essere in possesso di prove indiscutibili che tale partito preparava un'azione sovversiva da scatenare in tutto il paese. Tra gli arrestati, oltre ai dirigenti dell'Unione nazionale delle forze popolari, sono il direttore del giornale *At Tahrir* e ventun deputati che furono eletti il 21 maggio scorso. Saranno tradotti dinanzi al tribunale con procedura d'urgenza.

l. m.

Il satellite italiano San Marco

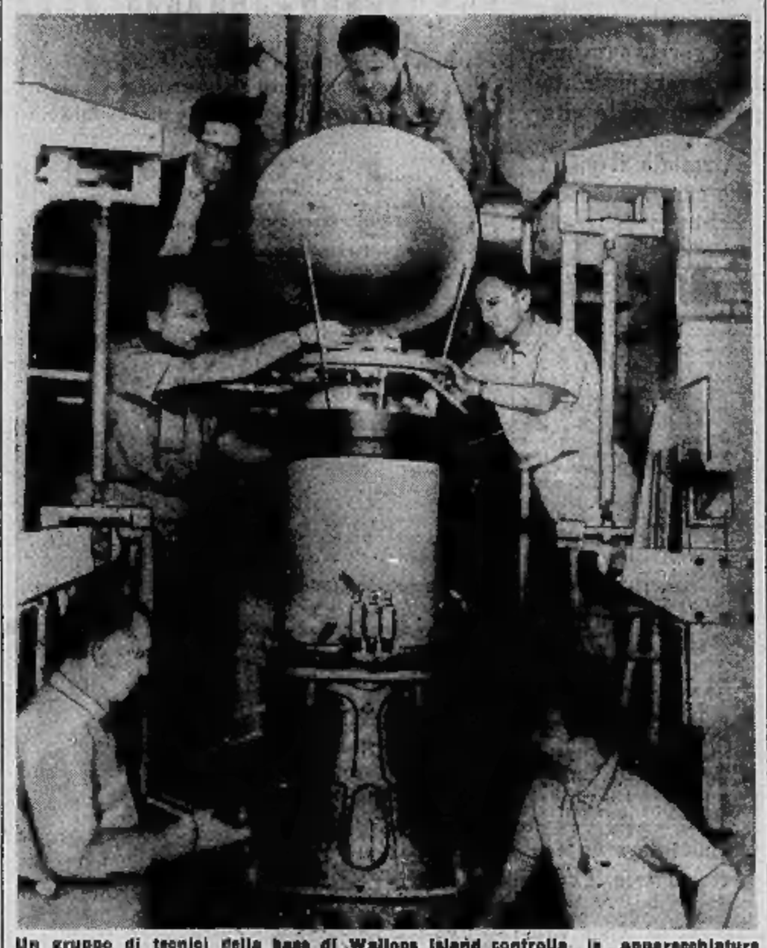

Un gruppo di tecnici della base di Wallops Island controlla le apparecchiature del satellite italiano «San Marco», prima del lancio (Telef. «Associated Press»)

Gravi disordini nel centro minerario di Krivoi-Rog

Stato d'assedio in una città dell'Ucraina per scontri a fuoco tra soldati e miliziani

Forse dieci morti nei combattimenti - Il governo sovietico invia rinforzi di polizia per ristabilire l'ordine nella zona - L'uccisione di un soldato dell'Armata Rossa durante una rissa avrebbe provocato gli incidenti

(Dal nostro corrispondente)
Vienna, 17 luglio.

Gravi disordini con scontri a fuoco nelle vie sarebbero avvenuti tra soldati dell'Armata Rossa e miliziani nel centro minerario di Krivoi Rog, a metà strada tra Odessa e Kharkov. Otto, o forse dieci, uomini vi avrebbero perduto la vita.

La notizia, che non è stato possibile controllare, circola con insistenza negli ambienti diplomatici di Vienna. Coloro che ne parlano assicurano tuttavia che a Krivoi Rog, per evitare spargimenti di sangue, è stato proclamato lo stato di assedio e che tutti gli armati, sia soldati che miliziani, sono consegnati nelle caserme. L'ordine pubblico verrebbe mantenuto da reparti giunti dalla zona di Dnepropetrovsk.

I disordini — secondo le voci viennesi — sarebbero cominciati in un giorno imprecisato verso la metà di giugno, con un litigio su un autobus tra un soldato e un miliziano, appartenenti a truppe divise da vecchia rivalità. Il miliziano ad un certo punto avrebbe estratto la pistola e sparato al soldato, uccidendolo.

Quando la notizia si diffuse nella caserma del soldato, alcune centinaia di uomini avrebbero deciso una spedizione punitiva per vendicare il compagno morto. Per alcune ore essi percorsero la città, seminandovi il terrore e sparando contro ogni miliziano che incontravano. Sette di quest'ultimi sarebbero rimasti uccisi, mentre i soldati scatenati rimanevano praticamente padroni della città.

Da allora a Krivoi Rog sono stati tutti consegnati nelle caserme. La misura disciplinare e prudenziale — si assicura — era in vigore ancora una diecina di giorni fa.

t. s.

Arrestato un profugo spagnolo mentre lo ma cava a Biella

Biella, 17 luglio.

(p. m.) I carabinieri hanno arrestato ieri pomeriggio in una cava di pietra della Val Cervo, un operaio spagnolo che da alcuni mesi era occupato in qualità di manovale. Sembra che l'arrestato, Jesus Casado Estalajo, di 28 anni, sia giunto in Italia dopo aver valicato clandestinamente il confine.

I carabinieri di Biella mantengono sull'operazione il massimo riserbo. L'Estalajo ha ammesso di essere profugo per motivi politici.

Ragazzo negro linciato per le accuse d'una bianca

New York, 17 luglio.

Nove bianchi, fra cui cinque vice sceriffi, hanno dato ieri la caccia a un ragazzo di 17 anni, responsabile, secondo la denuncia di una donna bianca, di aver tentato di annegare la figlia di costei, una bimba di otto anni.

Circondato dagli inseguitori in un prato, il ragazzo ha cercato nuovamente di fuggire, ma un colpo di pistola lo ha raggiunto al ginocchio. Lee Anderson, questo il nome del negro, è morto due ore dopo nell'ospedale di Marion (Arkansas) per una grave forma di emorragia.

La Guinea portoghese invasa da ribelli provenienti dal Senegal

L'annuncio ufficiale di Lisbona precisa che il 15 per cento del territorio è già occupato - La Guinea è (in ordine di importanza) la quarta colonia del Portogallo; serve come base strategica per la difesa dell'Angola

(Nostro servizio particolare)
Lisbona, 17 luglio.

Forza ribelli provenienti dal Senegal e dalla Guinea ex francese (oggi repubblica indipendente) hanno «invaso» la Guinea portoghese e in pochi giorni hanno occupato oltre il 15 per cento del territorio.

L'annuncio è stato dato dal ministro della Difesa del Portogallo, generale Manuel Gomez de Araujo, in una intervista con il quotidiano *Diario Popular*. La rivelazione non ha sorpreso: da tempo negli ambienti dell'opposizione a Salazar si affermava che province intere della colonia erano controllate praticamente da «forze estranee».

Liquidato in modo drastico il problema di Goa, occupata dall'India un anno e mezzo fa, rimanevano in piedi due punti interrogativi sulla liberazione delle altre colonie portoghesi: quando e come? La Guinea, pressoché insignificante da un punto di vista geografico ed economico, assume una grande importanza dal punto di vista strategico per la difesa dell'Angola, l'enorme provincia, parla dell'impero coloniale portoghese. Ogni mese carica di truppe e di materiale bellico diretta dalla madre patria alle coste dell'Angola deve per forza attraccare a Bissau per rifornimenti.

Il governo di Lisbona non ha mai rivelato l'entità delle forze impiegate in Guinea, ma secondo calcoli che non dovrebbero andare molto lontano dalla realtà, almeno quattro reggimenti sarebbero di stanza nel territorio.

La Guinea, con i suoi 36.125 chilometri quadrati di superficie e 500.000 abitanti — di cui poche migliaia i bianchi — è la quarta colonia del Portogallo per importanza, dopo Mozambico, Angola, Timor, e sta prima di Macao.

D'Araujo, ha dichiarato che le forze portoghesi non riescono a contenere la pressione dei «terroristi» penetrati in territorio portoghese attraverso la frontiera settentrionale con il Senegal. Il ministro ha accusato il Senegal e la repubblica di Guinea del presidente Sekou Toure di avere addestrato i ribelli e di fornire ad essi ogni sorta di aiuto.

Secondo D'Araujo, i portoghesi avrebbero perso sino ad ora nei combattimenti contro i ribelli 27 uomini, ma questa cifra viene considerata alla stessa stregua delle «poche centinaia» di morti che «ufficialmente» il Portogallo avrebbe perso in più di due anni nella continua e sanguinosa guerriglia contro i ribelli angolani.

Il ministro della Difesa ha spiegato che le forze portoghesi hanno cercato di riconquistare il terreno perduto, ma ne sono state impedite, oltre che dai guerriglieri, anche dalla natura selvaggia del paese che, specialmente nella parte settentrionale, presenta vaste savane e paludi.

a. p.

A Ferrara per protesta

Tutti i candidati si ritirano all'esame per la patente

L'esaminatore aveva bocciato uno dopo l'altro sette allievi

Ferrara, 17 luglio.

Agli esami per la concessione delle patenti di guida, in Ferrara si è avuta oggi una sollevazione generale delle autoscuole, che hanno ritirato i loro allievi, rifiutandosi di dar seguito alle prove.

L'incidente è accaduto dopo che l'esaminatore, un ingegnere inviato dall'Ispettorato compartimentale della motorizzazione, aveva bocciato uno dopo l'altro sette candidati di diverse autoscuole, per ragioni che sono state ritenute dai rappresentanti delle scuole di guida molto discutibili.

Non condividendo i criteri di severità dell'esaminatore gli istruttori delle autoscuole, dopo una vivace discussione hanno ritirato tutti i candidati, una cinquantina ponendo così termine agli esami per mancanza di esaminandi.

Piomba con l'autocarro su un altro camion: due morti

All'alba presso Asti - La disgrazia è stata provocata da un colpo di sonno

(Dal nostro corrispondente)
Asti, 17 luglio.

Due autisti sono morti e due sono rimasti gravemente feriti in un incidente stradale accaduto all'alba sulla statale per Torino, lungo il rettilineo che da Dusino S. Michele porta a Villanova d'Asti.

Un camion carico di pomodori, proveniente dal Meridione, e condotto dal quarantenne Biagio Napoli, da S. Severino (Salerno), con secondo autista Michele Donigno, di 34 anni, da Montoro di Avellino, viaggiava verso Torino diretto ai mercati generali.

Ad un tratto, il camion andava a scontrarsi contro la parte posteriore di un altro autocarro, fermo sul lato destro della strada. Quest'ultimo veicolo era guidato dal trentenne Armando Pilotti da Teano (Caserta) che aveva al suo fianco il fratello Giovanni, di 41 anni. Anche il loro camion era diretto a Torino carico di pomodori e peperoni.

L'urto era violentissimo. Mentre il camion di Caserta veniva scaraventato fuori dalla strada.

Alcuni automobilisti di passaggio prestavano i primi soccorsi. Dal rottame dell'autocarro veniva estratto privo di vita Biagio Napoli. Il suo compagno, che dormiva nella cuccetta, veniva riportato ferito alle gambe e alle braccia. I fratelli Pilotti erano in gravissime condizioni: Giovanni spirava quasi subito; Armando veniva trasportato a tutta velocità all'ospedale di Chieri e ricoverato con prognosi di 60 giorni.

E' molto probabile che Biagio Napoli sia stato colto da un colpo di sonno al volante

Biagio Napoli, 48 anni, uno degli autisti morti

e che abbia scorto il camion fermo soltanto all'ultimo momento, quando non era più in grado di evitarlo. Nel terribile urto la cabina di guida si è sfasciata ed il Napoli è rimasto ucciso sul colpo. Michele Donigno versa in gravi condizioni all'ospedale di Asti.

v. m.

GIULIO DE BENEDETTI
DIRETTORE RESPONSABILE
REGISTRATA LA STAMPA

ULTIME DI CRONACA

In carcere il giovane automobilista che ha causato la morte di tre amici

Il Procuratore della Repubblica ha emesso ieri il mandato di cattura a carico di Renato Sola, 22 anni, corso Giulio Cesare 21; domenica sera, al volante di una «Renault 8» ha causato un incidente che è costato la vita a tre suoi amici. I carabinieri di Avigliana hanno subito eseguito l'ordine piantonando il Sola, ricoverato all'ospedale di Avigliana. Nel pomeriggio, dato che le condizioni del ferito sono migliorate, egli è stato trasferito nell'infermeria delle carceri «Nuove».

Il Magistrato ha deciso il provvedimento ritenendo il conducente dell'auto — patentato da appena un mese, con vista e udito non perfetti — responsabile di triplice omicidio colposo. Su un'auto prevista per quattro persone, egli ne aveva fatte salire altre sei oltre a se stesso e l'aveva lanciata ad una velocità pazzesca.

— In corso Orbassano, all'altezza del numero 220, ieri alle 11,40 un'ambulanza che portava un infermo da Novara al San Luigi, ha travolto una donna che stava attraversando la strada. E' la sessantaseienne Ramiera Gafforio, residente ad Empoli e da alcuni giorni ospite di una figlia che abita in via San Marino 100. Soccorsa ad alcuni metri di distanza, la donna ha riportato la frattura del bacino. Ricoverata al Mauriziano, guarirà in 40 giorni.

Aggravato il posteggiatore colpito da un automobilista

Le condizioni del posteggiatore Pietro Marello, 53 anni, via Mogadiscio 65, si sono aggravate e i medici del Maria Vittoria hanno dovuto praticargli la tracheotomia per agevolargli la respirazione. Il Marello, che è un invalido civile dipendente della cooperativa posteggiatori, domenica sera aveva avuto una discussione con un automobilista, il dott. Stefano Masserano, il quale essendosi fermato per pochi minuti al posteggio, riteneva di non dovergli nulla.

Spinto bruscamente, il posteggiatore aveva perso l'equilibrio e aveva urtato il capo contro il gradino del marciapiede rimanendo esanime. Lo stesso automobilista aveva provveduto a farlo ricoverare. La prognosi era stata di 30 giorni, ma come abbiamo detto ieri le condizioni del loro sventurato si sono aggravate.

Morte d'infarto — Un pensionato, Giacomo Pischiutti, 67 anni, abitante a Milano in via degli Etruschi 3, è morto ieri alle 19 per un infarto mentre suonava alla porta di una famiglia di amici in via Mombarcaro 6. Era appena arrivato da Milano.

Stato Civile di Torino

16 luglio 1963

NATI — Mollar Carlo; Emoli Cristiana; Crupaldi Elena; Bet Paola; Albanese Gabriella; Gamba Diego; Pipino Ivan; Olivieri Antonella; Baratta Franco; Cillerti Valter; Lombardo Concetta; Candido Maurizio; Marinetto Claudio; Russiello Luigi; Pasquin Gabriella; Costa Monica; Pellastrelli Roberto; Nestasia Paolo; Cavallari Milena; Battisti Daniela; Aquilanti Claudio; Cassubbo Benedetto; Losuppone Adriana; Brusa Roberto; Donata Giuseppe; Miaglia Sergio; Tomei Antonio; Di Paolo Carmela; Battistoni Andrea.

Rossi Paolo; Appino Luca; Della Ca' Anna Maria; Barbera Renato; Genna Roberto; Cardeville Silvio; Bianchi Patrizia; Marocco Biagio; Perino Renata; Lorenzon Pier-Angelo; Bassetta Giuseppe; Squinzani Guerrino; Grippaldi Nicoletta; Ramellini Giorgio; Brancoli Paola; Ottino Margherita; Sciascia Patrizia; Di Falco Lucia; Battistini Roberta; Albo Maria; Marcon Marina; Zaltron Antonello; Vaccarielle Alberto; Camerin Duilio; Attora Roberta; Natta Silvana; Mucio Francesco; Cantone Giovanna; Prese Emanuele.

MORTI — Allasca Giov. Battista, di anni 87, nato a Torino, abitante in piazza 28 Dicembre 1; Ferraricini Rosetta ved. Boccarin, a. 93, Milano, v. Villa della Regina 19; Canuto Domenico, a. 66, Caselle Tor., v. Torino, Galli 61; Crevella Giovanni, a. 85, Villarbasse, v. Lorenzini 28; Giovine Teresa ved. Guglielminetti, a. 69, Canelli, c. Unione Sovietica 343; Bastiva Teresa ved. Valente, a. 82, Torino, c. Rosselli 50; Viotti Luigi, a. 63, Torino, v. Moretta 64; Bergamin Marino, a. 65, Lorco, esercente, v. Pragelato 10; Tarantini Luisa ved. Labartino, a. 82, Cornio, v. Stradella 336; Destefanis Giovanni, a. 75, Torino, str. Vallette 303; Casagrande Giovanna, a. 71, Spresiano, v. Elvo 10; Fava Luigia ved. Conti, a. 80, Torino, v. Marco Polo 7; Demichelis Ernesta in Grandi, a. 70, Torino, v. Madama Cristina 53; Luisa Domenica ved. Abaciat, a. 86, S. Benigno Can., v. Arquata 14; Quattrocchi Giovanni, a. 54, Roma, direttore azienda di Stato, v. Gobetti 15; Ghisandi Teresa ved. Boccardo, a. 76, Torino, v. Arquata 23; Taraglio Luigi, a. 60, Torino, c. Regina Margherita 151.

Deceduti in ospedale: Beccaturo Cesare, a. 58, Vardio Sesia, operaio; Zerbini Cesare, a. 78, Migliarino, industriale; Cafaro Lucia, a. 43, Avigliana; Mersella Francesco, a. 86, Longaro; Boggio Teresa, a. 52, Saluggia; Muccierasa Vito, mesi 1, Torino; Marsano Francesco, a. 82, Morriondo Tor.; Folletti Guerrino, a. 48, Comacchio, esattore; Bay Bartolomeo, a. 82, Torino, commerciante; Giaretti Giovanni, a. 57, Villafranca d'Asti; Bloci Giulia in Ferrero, a. 87, Brusasbetto; Neiretti Elsa in Landucci, a. 55, Rivoli; Cassone Maria, giorni 2, Torino; Setta Giovanni, a. 68, Torino; Musso Eugenio, a. 60, Ceretto, guardiano notturno; Pivano Silvio, a. 83, Saluzzo, professore Università; Velasco Vincenzo, a. 80, Moncrivello; Leoni Chiara, mesi 2, Torino.

Nati 59 - Matrimoni 30 - Morti 55

Il giorno 16 luglio si spegneva serenamente il

Cav. Vincenzo Ronchetti

Ne danno il doloroso annuncio: la sorella Maddalena, nipoti, Nella, Franco, Carmen. Funerali venerdì 19 c. m. ore 10,30 Ospedale Maria Vittoria. La presente à partecipazione e ringraziamento.
— Torino, 17 luglio 1963.

Nel 2° anniversario della dipartita di

Margherita Aimo Boot ved. Monticelli

la famiglia la ricorda a quanti gli vollero bene. S. Messa 20 luglio ore 8 N. S. della Salute.
— Torino, 17 luglio 1963.

23-7-1945 23-7-1963

Marcello Soleri

La famiglia con immutato dolore e rimpianto Lo ricorda a quanti Lo conobbero. Mercoledì 24 luglio alle ore 7,30 e 8 Ss. Messe in Suo suffragio nella Cattedrale. Si ringrazia chi vi parteciperà.
— Cuneo, 18 luglio 1963.

La famiglia Gastino e Terzaga, profondamente commossa per la grande dimostrazione di affetto, ringraziano vivamente quanti hanno preso parte al loro immenso dolore per la perdita dei loro carissimi

Alberto e Pierluigi

e il raccomandano ancora al ricordo ed alla preghiera degli amici e conoscenti. Un particolare ringraziamento ai signori Giancarlo Menza e Armando Marchiaro, alla autorità comunali di Cesana, all'ospedale civile di Gravere, a mons. Roberto Ciampiglio, al signor Dario Marcellino e all'Unione Sportiva Gioventù Giavenese. La famiglia Cantin esprime la sua riconoscenza alla RIV, ai colleghi amici della RIV, alla Scuola ed Associazione ex-allievi RIV, ai compagni dell'Istituto Avogadro. La famiglia Tarnago ringrazia vivamente i Direttori, i professori ed i compagni dei Collegi Valsalice e San Giuseppe di Torino, e il Primario e la Reverenda Superiora dell'Ospedale Civile di Livorno Ferraris. La Messa di settima e di trigesima saranno celebrate nella Collegiata Parrocchiale di Gravere, alle ore 7, rispettivamente del 23 luglio e del 13 agosto.
— Giaveno, 17 luglio 1963.

Olimpia Vigo nata Fontana

L'annunciano i figli: Piero, Francesco, Elda con le rispettive famiglie, la nuora Maria Peracchio vedova Vigo, sorelle, nipoti e parenti tutti. I funerali avranno luogo venerdì 19 luglio alle ore 8,30 partendo dall'abitazione dell'Estinta corso Sansovino Santarosa 43, indi la cara salma proseguirà per Volvera (Torino) dove alle ore 11,30 dello stesso giorno sarà tumulata nella tomba di famiglia.
— Cuneo, 17 luglio 1963.

Mentre in casa attendeva con fedeltà al lavoro, tragica incidentale sciagura la giovane vita di

Giovanni Battista Berruto

di anni 47

Lo annunciano: la moglie Domenica con figlio Cipriano; la mamma, la sorella, i fratelli, la nipotina Lucia, la suocera, cognati, cognate, zii, zie, cugini e parenti. La salma partirà per Cambiano, ove il caro scomparso sarà tumulato nella tomba di famiglia.

E' mancata ai suoi cari

Maddalena Bosco nata Amè (Magna Nini)

Addolorati lo annunciano: marito, figlia, genero e nipoti. I funerali oggi 18 corr. alle 14,30 da via Barletta 65. La presente à partecipazione e ringraziamento.
— Torino, 18 luglio 1963.

Cristianamente è mancata all'affetto dei suoi cari

Alberto Morone

Ne danno dolorosa partecipazione: la moglie Ivana Cibelle Scala; il figlio Arduino con la moglie Iside Canevaro e figli Paola e Andrea; la nuora Elvira Baldacci ved. Rovereti e figli Elda ed Enzo; il fratello Candido e famiglia; la suocera Gabriella Cibelle Scala ved. Capitanio; i cognati, i nipoti e congiunti tutti. La famiglia rivolge un particolare ringraziamento al dott. Luigi Mezzagani che ebbe per il suo caro, sapienti e amorevoli cure e alle signorine Gina De Tschudi e Uberlini. Si dispensa dalle visite. Non fiori ma preghiere. La presente serve quale partecipazione e ringraziamento.
— Biella, 18 luglio 1963.

Cristianamente è mancata ai suoi cari

Olimpia Vigo nata Fontana

L'annunciano i figli: Piero, Francesco, Elda con le rispettive famiglie, la nuora Maria Peracchio vedova Vigo, sorelle, nipoti e parenti tutti. I funerali avranno luogo venerdì 19 luglio alle ore 8,30 partendo dall'abitazione dell'Estinta corso Sansovino Santarosa 43, indi la cara salma proseguirà per Volvera (Torino) dove alle ore 11,30 dello stesso giorno sarà tumulata nella tomba di famiglia.
— Cuneo, 17 luglio 1963.

E' mancata ai suoi cari

Maddalena Bosco nata Amè (Magna Nini)

Addolorati lo annunciano: marito, figlia, genero e nipoti. I funerali oggi 18 corr. alle 14,30 da via Barletta 65. La presente à partecipazione e ringraziamento.
— Torino, 18 luglio 1963.

Cristianamente è mancata all'affetto dei suoi cari

Alberto Morone

Ne danno dolorosa partecipazione: la sorella Maddalena, nipoti, Nella, Franco, Carmen. Funerali venerdì 18 c. m. ore 10,30 Ospedale Maria Vittoria. La presente à partecipazione e ringraziamento. I funerali avranno luogo oggi giovedì alle ore 14,15 dall'Ospedale San Giovanni, via San Massimo 34.
— Torino, 18 luglio 1963.

Nel 1° anniversario della dipartita di

Margherita Aimo Boot ved. Monticelli

la famiglia la ricorda a quanti gli vollero bene. S. Messa 20 luglio ore 8 N. S. della Salute.
— Torino, 17 luglio 1963.

23-7-1945 23-7-1963

Marcello Soleri

La famiglia con immutato dolore e rimpianto Lo ricorda a quanti Lo conobbero. Mercoledì 24 luglio alle ore 7,30 e 8 Ss. Messe in Suo suffragio nella Cattedrale. Si ringrazia chi vi parteciperà.
— Cuneo, 18 luglio 1963.

Nel 1° anniversario della dipartita di

Margherita Aimo Boot ved. Monticelli

la famiglia la ricorda a quanti gli vollero bene. S. Messa 20 luglio ore 8 N. S. della Salute.
— Torino, 17 luglio 1963.

La Famiglia del Compianto

Cav. Giacomo Serratrice

prega di non inviare fiori; ma devolvere eventuali offerte all'Asilo Infantile di Alpignano.
— Torino, 18 luglio 1963.

La famiglia Tola con animo profondamente commosso prendono viva parte al dolore della famiglia, per la scomparsa del cugino

Cav. Giacomo Serratrice

— Chieri, 17 luglio 1963.

La «Rubinetteria Stella s.p.a.» prende viva parte al lutto della famiglia per la scomparsa del

Cav. Giacomo Serratrice

— Milano-Novara, 17 luglio 1963.

I Cavalieri del Palazzo Mirasole - riunione Cortinesi '18 Saronno partecipano al dolore della famiglia per la scomparsa del

Comm. Giacomo Serratrice

— Saronno, 17 luglio 1963.

La S.r.l. Capellini & Rossi di Milano si unisce al dolore della famiglia per la scomparsa di

Giacomo Serratrice

— Milano, 17 luglio 1963.

I Dirigenti, gli impiegati, le Maestranze della S.p.A. Cromplex di Milano partecipano con vivo dolore al grave lutto della famiglia per la perdita del loro carissimo

Giacomo Serratrice

— Milano, 17 luglio 1963.

Partecipano al lutto:
Leonida Rossi e famiglia
Olivo Carolina e famiglia.

La S.p.A. Fonderie Officine Meccaniche Borgiovani - Fossano - e Raffaelli Borgiovani - Cuneo - partecipano al dolore per la scomparsa del

Cav. Giacomo Serratrice

che per molti anni fu attivo collaboratore per la vendita dei loro prodotti.
— Torino, 18 luglio 1963.

La famiglia Ponti prende viva parte al grave lutto per la scomparsa del caro amico

Cav. Giacomo Serratrice

— Torino, 16 luglio 1963.

I cugini Ferrero, Politano, Calosso, si uniscono al grande dolore di Anna e famiglia Serratrice per la dipartita del carissimo

Giacomo

— Torino, 17 luglio 1963.

Le famiglie Viola Cavoli partecipano al dolore della Famiglia per la perdita del caro cugino

Giacomo Serratrice

— Torino, 18 luglio 1963.

Il rag. Giuseppe Galli anche a nome delle sue rappresentate Ditte Ferrara Manifesti; Ufficiale Del Duca e Livio Gatagnoni partecipa al grave lutto per l'immatura scomparsa del

Cav. Giacomo Serratrice

— Torino, 17 luglio 1963.

La ditta F. Martini s.n.c. si unisce al vivissimo dolore dei familiari, per la dipartita del

Cav. Giacomo Serratrice

— Torino, 17 luglio 1963.

Roberto Marabotti, moglie, figlio Enzo, Franca partecipano dolore Signora Anna Perinetto Serratrice perdita carissimo amico

Cav. Giacomo Serratrice

— Torino, 17 luglio 1963.

Lo Stabilimento Primatesta partecipano al cordoglio della famiglia per l'improvvisa scomparsa del

Cav. Giacomo Serratrice

— Borgomanero, 17 luglio 1963.

Fraudono vive parte al lutto che ha colpito la famiglia Donatelli per la morte della Signora

Salomone ved. Manduca

Gli amici: Amendolare ed Eva Lippo, Enzo e Gianni Sabino, Margherita e Michele Di Palo, Dina e Lino Ciaccone, Carli e Franco Varola.
— Torino, 17 luglio 1963.

Varesi Gilardi esprime il suo dolore per la perdita della cara

Erri Manduca

— Torino, 17 luglio 1963.

Direzione e Collegio dell'Azienda Stato Servizi Telefonici prendono parte al dolore della Sig.na Nellina Donatelli per la scomparsa della

Mamma

— Torino, 18 luglio 1963.

Castro e Emilio Botella partecipano al lutto degli amici Nellina e Mario Donatelli per la scomparsa della mamma

Erinna Manduca

— Torino, 17 luglio 1963.

Cristianamente è mancato

Giovanni Bonanate

Lo annunciano moglie, fratelli, sorelle, nipoti e parenti. I funerali oggi 18 corr. ore 16,15 da via Farona 18.
— Torino, 16 luglio 1963.

Presidente, Consiglio Direttivo e Soci tutti del Gruppo Aziani Lancia, annunciano addolorati la morte di

Giovanni Bonanate

Aziani Lancia

— Torino, 17 luglio 1963.

Dopo lunghe sofferenze sopportate con rassegnazione è mancata all'affetto dei suoi cari

Francesca Sirtorio in Alesina

di anni 37

Costernati lo annunciano: il marito con l'adorata Marisa, mamma e sorelle, cognate e cognati, nipoti e parenti tutti. Un particolare ringraziamento al Dottori Edoardo Grandi e Ocsario Coppel. I funerali avranno luogo oggi alle ore 14,30 partendo da via Palestrina 19. La presente è partecipazione e ringraziamento.
— Torino, 17 luglio 1963.

E' santamente spirata oggi

Palma Caracciolo ved. Deria

Danno il triste annuncio i figli: Mimì, Francesco, Angelo, Emilia con le nuore Mariuccia Galliani, Adelina col marito Armando Amati, Rita ved. Fassati, Elena ved. Milanesio, i nipoti e parenti tutti. I funerali seguiranno venerdì 19 alle 9,30 da via XX Settembre 15: indi la salma proseguirà per il cimitero di Casale Monferrato dove arriverà verso le 11.
— Novara, 17 luglio 1963.

Cristianamente è mancata all'affetto dei suoi cari dopo una vita laboriosa

Onorata Dellavalle ved. Mussa

Ne danno il triste annuncio: i figli Ciro col marito Giovanni, Riccietti con la moglie Barbara e parenti tutti. I funerali avranno luogo oggi, ore 14,30, partendo da corso Gabetti 8. La presente è partecipazione e ringraziamento.
— Torino, 18 luglio 1963.

Annunciano la dipartita di

Pietro Grattarola

di anni 51

la moglie, figlia e parenti tutti. I funerali venerdì 19, ore 9, da via Santena 5.
— Torino, 15 luglio 1963.

Alessandro e Erio Colombo con Micaela e Alessandro partecipano al dolore di Franco e Marisa per la scomparsa del loro Papà

Ing. Federico Boggio

— Torino, 18 luglio 1963.

A quanti Le conobbero, la famiglia dal

TEN. COL. CAV. UFF.

Battista Ferraris

con solenne rimpianto Le ricorda nel trigesimo della morte.
Montabone (Asti), 17 luglio 1963.

13-7-1960 13-7-1963

Nel terzo anniversario della morte la famiglia ricorda a parenti ed amici

Michele Adami

— Torino, 18 luglio 1963.

La Famiglia Ferrari, profondamente commossa, ringrazia le Autorità Militari e Civili e quanti vollero tributare sentimenti di stima e di affetto al

Generale Umberto Ferreri

Un particolare ringraziamento al Dott. Antonio Guaria.
— Torino, 17 luglio 1963.

E' mancata ai suoi cari

Maria Massaro nata Giubasso

La piangono il marito Ettore, il figlio Franco con la moglie Wanda Brondo e il piccolo Roberto, il fratello, i cognati ed i parenti tutti. La famiglia esprime la sua gratitudine al Dott. Renato Ciocrale per la sua premurosa assistenza. I funerali avranno luogo oggi giovedì alle ore 14,15 dall'Ospedale San Giovanni, via San Massimo 34.
— Torino, 18 luglio 1963.

Direzione e Personale della Finanziaria Rossa partecipano al dolore della famiglia per la perdita della signora

Maria Massaro

— Torino, 18 luglio 1963.

Gina e Michele Abbruna, profondamente addolorati partecipano al grave lutto dei cugini Massaro per la perdita della cara

Maria Massaro

— Torino, 16 luglio 1963.

Il comm. Ernesto Alessio unitamente ai famigliari si associa al lutto del fraterno amico Ettore per la perdita della diletta moglie signora

Maria Ciubasso in Massaro

— Torino, 17 luglio 1963.

Edoardo e Nina Martini prendono parte al dolore per la scomparsa cugina

Maria Massaro

— Torino, 18 luglio 1963.

Renzo e Carmen Galeri partecipano al dolore dell'Amico Ettore e famiglia per la perdita della moglie

Maria

— Torino, 18 luglio 1963.

Il Personale della Kemedi partecipa al dolore delle famiglie Massaro - Giubasso.

Le famiglie Brondo - Sora partecipano al dolore di Franco.

Alberti e Nora sono vicini al dolore per la perdita della cara

Mamma

— Torino, 17 luglio 1963.

Renzo Fiorutti e famiglia sono vicini nel dolore all'amico Franco Massaro.

Confortata dai Sacramenti serenamente è mancata ai suoi cari

Tersilla Novena

d'anni 72

Ne danno il doloroso annuncio: i fratelli Riccardo, Maria, Armando, Alfonsi le sorelle Agostina, Cesare, Amelia, nipoti, cognati, cognati. Un ringraziamento al Dottor Cualberti per l'assistenza prestatale. I funerali avranno luogo venerdì 19 corrente alle ore 9 partendo dall'Ospedale Maria Vittoria (via Medici). La salma proseguirà per Cumiana.
— Torino, 17 luglio 1963.

Prendono parte al dolore le famiglie: Carello, Audi-Cristella, Serra, Chiesa, Cartini, Chiesa.

La famiglia Castello prende parte al dolore del Signor Riccardo per la scomparsa della sorella

Tersilla Novena

— Torino, 17 luglio 1963.

Riccardo Cartini unitamente a papà, mamma, fratellino prende parte al dolore del padrino Riccardo per la scomparsa della sorella

Tersilla Novena

— Torino, 17 luglio 1963.

Le famiglie Carello, Fino partecipano al dolore dei congiunti per la perdita della cara

Tersilla Novena

— Torino, 17 luglio 1963.

I Componenti il Consiglio Direttivo, i Probiviri e i Revisori dell'Associazione Pensionati Industriali Civili del partecipano al dolore del collega ed amico Ferraris per la perdita della Consorte

Giovanna Grandi

— Torino, 17 luglio 1963.

Il Circolo «Il Bastardo» partecipa al dolore della famiglia Grandi per la perdita della sig.

Giovanna Grandi

che ha contribuito con la sua attività all'organizzazione del circolo.
— Torino, 18 luglio 1963.

Si associano al dolore della fam

DAL 1902
MOBILI
GALLO cav. Giovanni
ANTICA CASA DI FIDUCIA - UNICA SEDE
VIA NIZZA 223 - TORINO - Tel. 690.646

ANNUNCI ECONOMICI

13 Offerte impiego L. 150 p.p.

(Continua da pag. 14)

RAGIONIERA 23enne assume massimo stipendio servizio contabilità Ceat, telefonare 20-151. A68299

RAGIONIERE-A esperienza contabilità partita doppia dinamico volenteroso referenziato possibilità miglioramento cerca Merlo, via San Secondo 16, Torino.

SEGRETARIA buona conoscenza tedesco cercasi da elettromeccanica. Scrivere: « Pubblicità Stampa 7294 — Torino ».

**SEGRETARIA DIREZIONE ALTO LIVELLO BUONA CONOSCENZA INGLESE FRANCESE SCRITTO E PARLATO, DISPONIBILE DA SETTEMBRE CERCA IMPORTANTE AZIENDA. PREGHERA ETA', POSTI OCCUPATI, PRETESE. SCRIVERE: « PUBBLICITA' STAMPA 3415 — TORINO ». A72196

SEGRETARIA giovane libera subito pratica ufficio cerca. Presentarsi Pesaro, via Spano 37. A74837

SEGRETARIA stenodattilografia giovane pratica lavori ufficio cercasi. « Pubblicità Stampa 6386 — Torino ».

SERIA ditta borgata Vittoria cerca subito impiegato-a dattilografia contabilità magazzino specialmente anche pensionato diversa unito mansioni analoghe. Telefonare 599-508. A74909

SIGNORA iscritto A.I.D.E.S. occupato conoscenza lingua, presenza, offresi albergo club. Massime referenze. Casella 319 A, RIP, Milano. 25551

CARPENTIERE provetto conoscenza disegno saldatori offresi. Tel. 967-396.

CINQUANTENNE volenteroso patente pratico rimessa distorni. offresi. Telefonare 870-807. A70063

CON patente B offresi ditta con mansione fattorino magazziniere addetto pulizia, pratico centralino telefonico. Scrivere: « Pubblicità Stampa 3438 — Torino ». A70064

CONIUGI pensionati recentemente pensionati cercano pulizia scale. Scrivere: « Pubblicità Stampa 6360 — Torino ».

CONIUGI senza figli non pensione interna offresi per custodia e assistenza domestiche. Telefonare 893-261.

CUOCA per pensioni alberghi offresi ovunque. Scrivere: « Pubblicità Stampa 3189 — Torino ». A70048

ELETTRICISTA impianti interni esterni con furgone offresi. Telefonare 450-583 mattino. A70056

FRATELLI 25-30enni patenti C D ufficiali abile lucrativi pensioni purchè in coppia. Mantovan Rapello, corso Susa 33, Rivoli, telefono 950-229.

INFERMIERE diplomato cinquantenne titolo studio superiore, scopo miglioramento, esaminerebbe proposte gestione infermeria fabbrica, Torino, Roma, Venezia, Cuneo e province. Abbinerebbe mansioni dignitose anche impiegatizie. Trattasi incarichi completante. Scrivere: « Pubblicità Stampa 3006 — Torino ».

OFFRESI autista patente C robusto molto pratico. Telefonare 288-945 ore 8.

OFFRESI verniciatore a spruzzo per lavoro cottimo per macchine a filanche. Scrivere: « Pubblicità Stampa 3361 — Torino ». A76510

OPERAIO generico falegname decoratore idraulico elettricista offresi per manutenzione hotel o altra azienda. Scrivere: « Pubblicità Stampa 3061 — Torino ».

SPEDITO tappezziere qualsiasi lavoro edile offresi. Telefonare 890-258.

SPERATI specializzato tracciatura, macchine utensili offresi. Scrivere: « Pubblicità Stampa 3368 — Torino ».

PASTICCERIE abile decoratore offresi compagna. Scrivere: Pubbliman, casella 216, Lupeo. 26562

PRATICA decennale operazioni torniliere fresatore offresi per miglioramento. Scrivere: « Pubblicità Stampa 3161 — Torino ».

RADIOTECNICO ottima preparazione campo elettronico perfetta lettura schemi elettrici offresi Scrivere: « Pubblicità Stampa 3032 — Torino ». A74630

SIGNORA piemontese cinquantanovenne presenza volenterosa recuperebbe guardarobiera ristorante o istituto. Scrivere: « Pubblicità Stampa 3236 — Torino ».

SIGNORINA 50enne offresi come governante presso persona sola. Telef. 383-698, ore venti. A74839

SIGNORINA lunga pratica bambinaia occuperebbe casa signorile su bambino solo. Telefonare 872-180. A72946

SOLA 55enne fine distinta media cultura ottime referenze, occuperebbesi presso persona sola dama compagnia, direzione casa, lavori leggeri, disposta viaggiare. Telefonare 393-765. A71507

TORNITORE stampista termoplastici pressofusione veramente specializzato offresi se Scrivere: « Pubblicità Stampa 1076 — Torino ».

TRENTADUENNE bella presenza offresi fattorino persona sola. Scrivere: « Pubblicità Stampa 3041 — Torino ».

TRENTAQUATTRENNE libero subito cerca lavoro anche mezza giornata. Telefonare 770-593. A74947

VENTISETTENNE saldatore elettrico autonomo esperto cerca lavoro anche fuori città. Telefonare 372-849. A70396

APPRENDISTI 15-16 anni meccanica. Telefonare 331-211 ore 9-12

ASSUMIAMO apprendisti saldatori carpentieri. Telefonare 891-188. A71008

ASSUMIAMO carpentieri ferro saldatori carpentieri due con patente. Tel. 891-670.

ASSUMIAMO elettricisti e meccanici per montaggio e manutenzione impianti industriali. Telefonare ore pasti 238-811

ASSUMIAMO elettromeccanici possibilmente pratici bruciatori nafta. Telefonare 290-798. 0-349

**ASSUMIAMO LAMIERISTI, CARPENTIERI, BITAGLIATORI LAMIERE, SALDATORI, TURAMENTE CAPACI. TELEFONARE 290-798. 0-348

ATTENZIONE tornitori fresatori apprendisti meccanici. Draglasco. Tel. 730-417.

ASSUMIAMO nuova sede operai lavorazione lamiera apprendisti conoscenza disegno. Campasso, via Nonaca 4, capolinea tram 18. A73170

ASSUMIAMO subito operaio specializzato altro apprendista 2 aghi orlatrici, cucitrici, rimagliatrici, rammendatrici, maglierista. Sella Eva, via Treviso 8.

ASSUME signora signorina 30-50enne fissa compagnia piccoli lavori domestici. Morra, XX Settembre 57 A72490

ASSUMONO donna fissa per assistenza domiciliare coniugi soli abitazione Porta Nuova. Massimo mensile desiderato purchè veramente esperta e volenterosa. Telefonare 782-152, ore 13-14, 19-20.

ASSUMONSI carpentieri prima seconda categoria con conoscenza disegno. Telefonare 662-347 A73347

ASSUMONSI provetti elettricisti ferro, saldatori elettrici, aggiustatori meccanici Presentarsi: Iceam, via Pianezza 214

AUTISTA carpentiere per installare pubblicità cercasi. Telef. 553-268.

AUTISTA per 515 ed altri lavori di cercasi. anni trenta. Scrivere con referenze Casella 314, Ferrovia, Torino. A75162

AUTO verniciatore vetturizzatori apprendisti. Via Candia 34 bis, tel. 289-852.

AUTOCENTRO per Grugliasco Avvocato, corso Tassoni 80 bis. A72196

AUTOFFICINA cerca notturno preferibilmente pensionato. Tel. 882-285.

AUTORIMESSA Francia 266 cerca lavaggista, buona retribuzione. Telefonare 780-736. A74914

AZIENDA meccanica assume: apprendisti aggiustatori, trecatori e piallatori e fatturino con patente auto sotto anni 17-18. Telefonare 356-747. A73443

AZIENDA metalmeccanica - torinese primaria importanza cerca massima urgenza periti aggiustatori per montaggio macchine disposti prendere servizio subito. Eventuali facilitazioni iniziali per accelerare inserimento. Scrivere: « Pubblicità Stampa 3035 — Torino ».

BAMBINAIA cercasi per coniuge e bimbo 2 anni mezzo, referenziatissima. Telefonare 652-497. A75466

BAMBINAIA o tuttofare referenziata cercasi Rosa o per villeggiatura. Buona retribuzione. Telefonare 30-125.

BAR cerca ragazzi ragazze 15-16enni preferibilmente pratici. Telef. 548-594.

BERAUD, via Aosta 8, assume vetrai cristori pulisci per estrazione 20 m.

CALZIFICIO assume macchinista rimagliatrici ultratrici. Telefonare 780-802.

CAMERIERA ai piani mezza giornata assume pensione centrale. Tel. 880-380 ore 16-18. A72393

CAMERIERA con patente auto, libera, accetasi pronto impiego. Tel. 90-635.

CAMERIERA ristorante cercasi. Telefonare 60-672. A74748

CAMERIERE istituzione Rosa cercasi distinta famiglia trattamento familiare disposta anche trasferirsi mare periodo luglio agosto. Telefonare 891-696.

CARPENTERIA metallica cerca carpentieri, fabbri, saldatori, manovali, apprendisti ottima retribuzione. Presentarsi: Metallotecnica, via Aosta 21, Caselle Vica, Rivoli. A74154

CARROZZERIA cerca bailliastra. Via Candia 24 bis, telefono 289-852.

CARROZZERIA Frejus 92, cerca verniciatori provetti ed donna per pulizia interni vetture ed rifiniscoli. A73375

CARROZZERIA ricerca bailliastra. Scal, Francesco da Paola 46. O-198

CARROZZERIA Turi, telefono 380-072, cerca operai verniciatori, montatori, battilastra. Non presentarsi se non qualificati. A75803

CARTOLIBRERIA cerca apprendista commessa 14-15enne. Telefonare 651-394.

CERCANSI aggiustatori stampisti ai trezzisti, apprendisti, ragazzo per commissioni. Telefonare 778-218. A72493

CERCANSI aggiustatori stampisti I-II Fratelli Rinaldi, via Venaria 13, Reinasco, telefono 929-419.

CERCANSI apprendiste lapatoria 15-16 anni. Telefonare 700-184. A71767

CERCANSI apprendisti e operai falegnami. Strada Abbadia di Stura 49-2, telefono 203-162. A73413

CERCANSI idraulici, aiutanti lavori a cottimo o trasferta ottimo paga. Presentarsi via Calvi 10, Torino.

CERCANSI operai apprendisti fabbri Telefonare 784-804. A70172

CERCANSI operai elettricisti qualificati specializzati possibilità ottimo guadagno. Telefonare 772-876. A75840

CERCANSI personale femminile nelle seguenti città: Torino Cuneo Aosta Novara Vercelli Biella Casale Asti per distribuzione buoni e campioni omaggio. Scrivere: Organizzazione Defendini, via S. Teresa 19, Torino. 26553

CERCANSI saldatori montatori apprendisti carpenteria serramenti. Telefonare 962-285, CEMA, Alpignano. A73087

CERCANSI tornitori e aggiustatori. Telefonare 698-096. A76813

CERCANSI urgentemente saldatori, elettrotecnici, apprendisti. Referenze. Paghe massime. Fortino 36. A70021

CERCASI abile domestica referenziatissima libera dal 1° agosto, disposta trasferirsi ovunque. 76-302. Telef. 392-176, 14,30-15,30, 20-21. A73393

CERCASI abile lavoratore auto interno lavoro assicurato. Clotta, corso Vittorio Emanuele 62. A74630

CERCASI apprendisti, fresatori, trascia tori, qualificati e specializzati. Scrivere: « Pubblicità Stampa 6317 — Torino ».

CERCASI falegnami veramente capaci lavorazione plastica anche periodo feriale. Buona retribuzione. Telef. 768-890.

CERCASI falegnami 18enni pratici fini. Scrivere: « Pubblicità Stampa 6318 — Torino ». A73396

CERCASI giovane cameriera cattolica disposta trasferirsi immediatamente al mare. Telefonare 778-806 ore ufficio.

CERCASI lattoniere idraulico operaio ed aiutante. Telefonare 81-973. A73511

CERCASI manovale pensionato per pulizia magazzino. Telefonare 206-788.

CERCASI operaio munito patente per manutenzione garage. Tel. 296-789.

CERCASI operaio veramente capace per magazzino tubi ferro in Collegno. Telefonare 724-043. A73087

CERCASI persona dinamica per distribuzione cartellino pubblicitario provincia Torino. Scrivere: Exophon, via Tasso 9, Milano. A72413

CERCASI pulitori provetti, via D. Morelli 9, Torino, telefonare 786-960

CERCASI sarta praticissima tavola calda. Presentarsi Italia Castello 117.

CERCASI sposi o soli di grossa piccolo albergo. Via Marsini 12, Torino.

CERCO buona giovane, sana, libera impegni famiglia, bambini e cucina per persona anziana sola tutti i giorni dalle 8 alle 15, domenica compresa. Telefonare 520-852. A74823

ELETTRICISTI specializzati cercansi. Presentarsi via Rio de Janeiro 9.

ELETTRICISTI specializzati, qualificati, apprendisti cercansi. Telefonare 62-104.

ELETTRICISTI, tubisti specializzati per impianti canne società. Telefonare 269-313. A71486

FALEGNAME assume macchinisti, montatori giovani falegnami apprendisti. Falsizi, via Montenero 5. A72513

FRESATORE attrezzista cerca Romeo, via Rimini 8. A73406

FRESATORE attrezzista specializzato assume importante stabilimento meccanico in Torino. Presentarsi v. Mombasiglio 77.

FRESATORI aggiustatori I categoria, cerca importante azienda. Tel. 796-158.

FRESATORI II cerca stabilimento meccanico. Telefonare 792-856. A73365

GIOVane postofficiare cerca stabilimento per magazzino autoricambi. Referenze a: « Pubblicità Stampa 6304 — Torino ». A73359

GOVERNANTE referenziata cercasi coniugi per bimbo quattrenne disposta viaggiare anche estero. Scrivere indicando lingue conosciute referenze ed stipendio Flavia, corso Umberto 48, Torino.

GRANDE azienda alimentari cerca assuntori pratici vendita salumeria per affidare negozi Indicare referenze. Scrivere: « Pubblicità Stampa 7351 — Torino » o tel. al numero 587-745 Torino.

IDRAULICO lattoniere, cerca operai ottimi retribuzione. Telefonare 481-064.

**IMPORTANTE INDUSTRIA TORINESE ASSUME: ALESUARISTI, ADDIUSTATORI, TORNITORI, AFFILATORI DI II CATEGORIA. SCRIVERE: « PUBBLICITA' STAMPA 3100 — TORINO ».

IMPRESA assume manovali Telefonare 783-223 ore ufficio. A69225

INDUSTRIA assume apprendisti montatori falegname 15enne addetto cronolavoro, corso Dante 118. A74871

INDUSTRIA assume provetto tagliatore fodera auto con incarico di capo taglio. Telefonare 960-619. A73085

INDUSTRIA assume operai saldatori manovali fissi oppure nel periodo ferie. Telefonare 793-020. A71681

INDUSTRIA auto assume provetto macchinista fodera auto. Operaio e apprendista. Telefonare 380-810. A73000

INDUSTRIA cerca apprendisti e manovali addetti macchine, Tel. 961-775, 963-960. A74945

INDUSTRIA confezioni in serie maschili cerca: tagliatori e tagliatrici, macchinisti, stiratori, apprendiste. Presentarsi: via S. Rocchetto 20. A73000

INDUSTRIA elettronica cerca aggiustatori attrezzisti «II categoria». Scrivere: « Pubblicità Stampa 3441 — Torino ».

INDUSTRIA grafica assume apprendista compositore II triennio, aiutante macchina Offset. Telefonare 273-156.

INDUSTRIA materie plastiche cerca manovali comuni e Presentarsi Sat, via Acaia, zona Forbesi Belmonte.

INDUSTRIE meccaniche, zona Lucento, assume operai qualificati: aggiustatori, tornitori, alesatori, rettificatori. Telefonare 731-791. A75074

INDUSTRIA mobili metallici assume abile operaio lavorazione lami. Tel. 393-421.

MECCANICA zona Vanchiglia cerca meccanico lavoro in serie, Telef. 876-045.

OFFICINA Borgo S. Pietro cerca operai e apprendisti serramenti metallici. Telefonare 865-928 A73954

OFFICINA meccanica cerca anche apprendista anni 16-17 III serramenti provetto fresatore meccanico di libretto lavoro modo allontanarsi alla fresatrice. Ettore Mondo La Grappa n. 30 A.

OFFICINA specializzata lamiera cerca aggiustatore stampi e da subito abile a montaggi direttive. Scrivere: « Pubblicità Stampa 6361 — Torino ». A72938

OFFICINA mom Draverio cerca addetto presse stampaggio lamiera. Telefonare 51-742 ore ufficio. A74772

OFFRESI lavoro leggero seconda o pensionato paletta. Telefonare 890-133.

OPERAI montaggio finizione cerca GSI, via Monterosa 10. A74883

OPERAIO generico montaggio meccanico patente auto cerca laboratorio industriale Mirafiori. Telefonare 343-557.

OPERAIO stampista pratico frese cercasi subito. Telefonare 273-981. A73936

OPERAIO pratico fabbricazione pitture, cerca industria, buona retribuzione. Scrivere: « Pubblicità Stampa 9123 — Torino ». A74548

PANIFICIO cerca abile commessa. Telefonare 721-[illegible]. A73504

PER famiglia signorile cercasi cameriera fissa. Indirare età, pasti occupati. Scrivere: « Pubblicità Stampa 3164 — Torino».

PERSONA sola occupatissima elevata posizione cerca cameriera fissa fino ai 45-50enne presenza pratica andamento casa libera impegni familiari, referenze. Scrivere: « Pubblicità Stampa 6280 — Torino ». A72431

PETTINATRICE aiutante cercasi per stagione estiva. Scrivere: Sandri, Borgo Vanzone (Savona). 25654

PETTINATRICE zona Aosta cerca aiutante. Telefonare 720-126.

PIAZZA Rivoli, coniugi entrambi occupati con bambino moderne cercano persona fidata ragazza lavori casa sei ore giornaliere esclusi festivi. Telef. 765-708, dopo ore 21.30. A70434

PORTINAIA pratica referenziata cerca lavori casa occupato cercasi per casa signorile. Scrivere: « Pubblicità Stampa 3039 — Torino ». A72106

PRATICO costruzione refrigerio forni combustibile Assolutamente stabilmente. Art-Forni, via Chiusella 13.

SALUMERIA zona Venaria Unica, cerca pratica commesso, ottimo trattamento. Telefonare 720-098. A73620

SARTORIA donna cerca lavorante interno esterno, apprendista. Telef. 742-827.

SIGNORE, signorine residenti Torino provincia, specializzarsi maglieria domicilio su macchine ultimi modelli, ottimo lavoro dopo addestramento gratuito. Cascari, San Quirico 4 (cortile). O-129

SIGNORINA 15-25enne per bar cerco alto stipendio, vitto alloggio. Telefonare 950-294, Rivoli, Bar Sport.

STIRATRICE abile cercasi per fabbrica. Paga massima. Telefonare 251-686.

TAGLIATORE 22-35enne volenteroso serio cercasi subito da industria confezioni in serie Borgata Leumann. Tel. 860-250.

TAPPEZZIERI, falegnami, verniciatori, cercano Fratelli Bergallo. Corso Giulio Cesare 179. A74176

TESSITORI lelai lana cercansi in Torino. Scrivere: « Pubblicità Stampa 3075 — Torino ». A73280

TORNITORE II parallelo ufficina stampi cerca. Telefonare 254-183. A74823

TUTTOFARE anche primo servizio coniugi cercasi. Ottimo trattamento. Telefono 41-841. A73777

TUTTOFARE cercasi per villeggiatura Biellese. Telefonare sempre 583-478.

VERNICIATORI esperti assume Sarovero. Presentarsi via Valperga Caluso 18.

14 Pianisti, Ropparai, L. 120 p.p.

ANTICA, importante, rinomata industria turacciodi di sughero di ogni tipo e misura, specializzata in compensati per vini spumanti, cerca rappresentante introdotto case vinicole del Piemonte. Scrivere referenziando Casella Postale n. 2, Tempio Pausania (Sardegna).

CASA dolciaria cerca rappresentanti zona seriela. Telefonare 273-434.

CERCO produttori abiti attività vendita auto. Referenze III Pastorino concessionario Volkswagen, Mongioverso 122 C. 3075 — Torino ». A71393

COMPLESSO editoriale sede Nord Italia, rappresentante 15 importanti editori cerca tra venditori capaci agente rateale per Torino e provincia. Preferiscansi elemento giovane bella presenza cultura buona preparazione vendita rateale libro e capacità organizzativa. Inutile rispondere senza dettagliare curriculum. Massima riservatezza. Scrivere: Publiman Casella 112-P, Padova.

DITTA cosmetici assumerebbe venditori e rappresentanti introdotti profumerie ed estetiste. Dettagliare referenze e pretese a: « Pubblicità Stampa 3063 — Torino ». A73301

IMPORTANTE società confezioni in tessuto e maglia ricerca agente esclusivo per la provincia di Asti Asti Cuneo Torino (escluso capoluogo) Occorre elemento volitivo, dinamico, buon parlatore, massima serietà, referenziatissimo, età 30-40 anni, libero subito, provvisto automezzo. Si dispone di numerosa clientela con importante fatturato annuo. Possibilità ottima carriera sicuro avvenire. Preferito elemento proveniente ramo. Scrivere: « Pubblicità Stampa 6291 — Torino ». A73006

INFERMIERA cercasi assistenza diurna persona anziana piccoli lavori domestici. Specificare referenze, età, pretese. Scrivere: « Pubblicità Stampa 6379 — Torino ». A72433

MAGAZZINIERE Stati cerca industria in Torino. Scrivere: « Pubblicità Stampa 3075 — Torino ». A71393

MAGLIFICIO cerca apprendiste confezioniste. Presentarsi via Vinadio 22.

MANOVALE comune cerca officina meccanica. Telefonare 782-856.

MANOVALI comuni III non superiore anni 45 cerca industria. Presentarsi sede Ita, strada del Drosso 133, Torino.

MANOVALI e operai comuni cerca industria torinese buona retribuzione possibilità di alloggiamento. Scrivere: « Pubblicità Stampa 9134 — Torino », oppure telefonare 851-973. A73021

MECCANICI motoristi e generici riparazioni auto possibilmente pratici Volkswagen cerca concessionario Pasturino, via Mongioverso 122 C. 433

MODELLATORE prima categoria cerca fonderia per proprio reparto modelli. Presentarsi Chiappa, Pinerolese 11.

OSTETRICHE e manovali cerca importante editrice Rivolgersi sezione via Valgioia angolo via Lanzo II

ODONTOTECNICO provetto pratico policromia cercasi. Scrivere: « Pubblicità Stampa 4488 — Torino ». A67887

TAPPEZZERIE IN CARTA

VENDITA DIRETTA anche a piccole partite dalla FABBRICA

VIA MADAMA CRISTINA, 125 angolo Corso Dante

OFFICINA Borgo S. Pietro cerca operai e apprendisti serramenti metallici. Telefonare 865-928 A73954

OFFICINA meccanica cerca anche apprendista anni 16-17 III serramenti provetto fresatore meccanico di libretto lavoro modo allontanarsi alla fresatrice. Ettore Mondo La Grappa n. 30 A.

OFFICINA specializzata lamiera cerca aggiustatore stampi e da subito abile a montaggi direttive. Scrivere: « Pubblicità Stampa 6361 — Torino ». A72938

OFFICINA zona Druento cerca addetto presse stampaggio lamiera. Telefonare 51-742 ore ufficio. A74772

OFFRESI lavoro leggero seconda o pensionato paletta. Telefonare 890-133.

OPERAI montaggio finizione cerca GSI, via Monterosa 10. A74883

OPERAIO generico montaggio meccanico patente auto cerca laboratorio industriale Mirafiori. Telefonare 343-557.

OPERAIO stampista pratico frese cercasi subito. Telefonare 273-981. A73936

OPERAIO pratico fabbricazione pitture, cerca industria, buona retribuzione. Scrivere: « Pubblicità Stampa 9123 — Torino ». A74548

PANIFICIO cerca abile commessa. Telefonare 721-[illegible]. A73504

PER famiglia signorile cercasi cameriera fissa. Indirare età, pasti occupati. Scrivere: « Pubblicità Stampa 3164 — Torino».

PERSONA sola occupatissima elevata posizione cerca cameriera fissa fino ai 45-50enne presenza pratica andamento casa libera impegni familiari, referenze. Scrivere: « Pubblicità Stampa 6280 — Torino ». A72431

PETTINATRICE aiutante cercasi per stagione estiva. Scrivere: Sandri, Borgo Vanzone (Savona). 25654

PETTINATRICE zona Aosta cerca aiutante. Telefonare 720-126.

PIAZZA Rivoli, coniugi entrambi occupati con bambino moderne cercano persona fidata ragazza lavori casa sei ore giornaliere esclusi festivi. Telef. 765-708, dopo ore 21.30. A70434

PORTINAIA pratica referenziata cerca lavori casa occupato cercasi per casa signorile. Scrivere: « Pubblicità Stampa 3039 — Torino ». A72106

PRATICO costruzione refrigerio forni combustibile Assolutamente stabilmente. Art-Forni, via Chiusella 13.

SALUMERIA zona Venaria Unica, cerca pratica commesso, ottimo trattamento. Telefonare 720-098. A73620

SARTORIA donna cerca lavorante interno esterno, apprendista. Telef. 742-827.

SIGNORE, signorine residenti Torino provincia, specializzarsi maglieria domicilio su macchine ultimi modelli, ottimo lavoro dopo addestramento gratuito. Cascari, San Quirico 4 (cortile). O-129

SIGNORINA 15-25enne per bar cerco alto stipendio, vitto alloggio. Telefonare 950-294, Rivoli, Bar Sport.

STIRATRICE abile cercasi per fabbrica. Paga massima. Telefonare 251-686.

TAGLIATORE 22-35enne volenteroso serio cercasi subito da industria confezioni in serie Borgata Leumann. Tel. 860-250.

TAPPEZZIERI, falegnami, verniciatori, cercano Fratelli Bergallo. Corso Giulio Cesare 179. A74176

TESSITORI lelai lana cercansi in Torino. Scrivere: « Pubblicità Stampa 3075 — Torino ». A73280

TORNITORE II parallelo ufficina stampi cerca. Telefonare 254-183. A74823

TUTTOFARE anche primo servizio coniugi cercasi. Ottimo trattamento. Telefono 41-841. A73777

TUTTOFARE cercasi per villeggiatura Biellese. Telefonare sempre 583-478.

VERNICIATORI esperti assume Sarovero. Presentarsi via Valperga Caluso 18.

ESPERTO acquisto e vendita rottami non ferrosi industriale materiale non metallo offresi. Scrivere: « Pubblicità Stampa 3278 — Torino ».

IMPORTANTE fabbrica tovai parallelli cerca esclusività vendita qualificato, munito esposizione per Piemonte o singole province. Scrivere: Publiman, Casella 109-P, Padova.

INDUSTRIA ufficio vendita dirigenza commerciale cerca per Torino, Asti, Novara, Vercelli, Alessandria per Società Italiana Dorica, via Alessandro Farnese 5, Roma. A61283

INDUSTRIA articoli per televisori cerca rappresentanti, dispone numerosa deposito. Inutile scrivere se non veramente introdotti e rappresentati. Scrivere: « Pubblicità Stampa 287 — Torino ».

INDUSTRIA internazionale affermata stampa nazionale ricerca agenti proprietà immobiliare per esportazione vendita articoli largo consumo, forniti automezzo per Torino e provincia Piemonte. Offresi specializzazione: ottimo trattamento economico, buone possibilità carriera. Inviare dettagliato curriculum vitae a: « Pubblicità Stampa 127 — Milano ».

INTRODOTTI negozi mercerie plastiche, casalinghi, merceria Torino e Piemonte cercansi per vendita stoccatori, tendenti e tovaglieti importantissima casa estera. Scrivere: « Pubblicità Stampa 106 — Milano ». 25305

INTRODOTTISSIMO profumeria mercerie drogheria cartoleria, propria auto, cerca rappresentanza zona Lecce Brindisi, Taranto. Scrivere: Gualano, Benevagienna 29, Torino. A70411

INTRODOTTO rappresentante importante industria serramenti abbinerebbe avvolgibili. Scrivere: « Pubblicità Stampa 3063 — Torino ». A71693

LUBRIFICANTI industria produttrice ottimi lubrificanti cerca agenti per zone ben delimitate ed effettiva introduzione ramo. Offresi vantaggiose condizioni. Scrivere: Cassetta Pubblimen 206, Genova.

PERSONALE 25-35enne residente Carmagnola, presenza, facilità parlare, abile vendita diretta negozi ufficio Cantiere in loco. Stipendio, provvigioni. Presentarsi Gabetti, XX Settembre 17, ore 16-17. O-387

PRIMARIA fabbrica cancelleria cerca introdotto rappresentante zona Piemonte Lombardia. Inviare curriculum vitae, Casella postale 131, Venezia. A70255

PSICOLOGHE medicinali giovane cultura universitaria introdotto Torino e centri vicini, offresi seria casa scopo miglioramento. Scrivere: « Pubblicità Stampa 3366 — Torino ». 873185

REGALO A C. Massimo Ciornelli Grugliasco, telefono 785-222, assume ai giovani praticissimi vendita macchine agricoli Torino e Piemonte. Richiedesi profonda conoscenza ramo. Dodici giovani da avviarsi carriera vendita macchine lavorazione legno Torino e provincia; 4 venditori macchine lavorazione legno residenti Novara, Alessandria, Aosta, Biella Ottime possibilità carriera. Stipendi adeguati, totale rimborso spese. Possibilmente muniti automezzo. Presentarsi ore 18-20.

SOCIETA' importanza nazionale produzione film didattici cerca venditori venditrici per il Piemonte bene introdotti ambienti scolastici. Scrivere: « Pubblicità Stampa 3467 — Torino ».

VIAGGIATORE 30enne esperto ramo profumeria, provata esperienza, offresi seria ditta, disposto viaggiare ovunque, auto propria. Scrivere: Publiman 36-10, Verona. 26476

15 Offerte lavoro L. 150 p.p.

A.A AUTOTUTTO Alessandria cerca operai: meccanico diesel specializzato, meccanico generico, carrozziere e verniciatore. Apprendisti Telefonare 644-097, 644-672, 694-943. A71274

A.A. IMPORTANTE albergo pensione sulla Riviera cerca cameriera per stagione. Telefonare 682-622. O-250

A. PENSIONE Rosa cerca cuoca cuoco. Telefonare 79-49 Pragelato.

A. SOCIETA' assume apprendista falegname, volenteroso buon trattamento. Presentarsi via Lanzo 8, tel. 290-368.

ABILE cuoco ed aiuto pratico rosticceria cercasi disposti miglior'are. Tel. 882-668

ABILE maternazzato (ambosessi) laboratorio cerca anche ½ giornata. Telefonare 332-178. A71133

ABILI tornitori per tornitrici copiare Revolver Ramo Rapida a: « Pubblicità Stampa 6264 — Torino ». A73858

ADDETTI banco cassa stabilimento meccanico. Telefonare 793-865. A73359

ADDETTI pressofusione maggiori specializzati cerca stabilimento meccanico. Presentarsi corso Raffaello 17 dalle ore 8,30 alle 10,30. A74647

ADDETTO rettifica Centerless ed esterna cercasi. Referenze a: « Pubblicità Stampa 6284 — Torino ». A73359

AGGIUSTATORI montatori meccanici conoscenza disegno, millesimi cercansi. Via U. Capelli 35, dalle 17 alle 18.

ALTARISTI apprendisti impianti termosanitari cercansi. Telefonare 596-224.

ANZIANO valore solo, posizione, conoscerebbe pensionata 50-55anne disposta trasferirsi Barcellona sorveglianza casa, cucinare, vita alloggio. Scrivere: Abed, Paseo Gracia 42, Barcellona 17 (Spagna). Prima quindicina agosto verrà Torino conoscenza personale. A72141

APPRENDISTE o apprendisti 15-16enni per facili lavori di montaggio cercansi. Presentarsi via Graglia 21 (S. Rita). Telefono 383.458. A69150

APPRENDISTI aggiustatore, tornitore cercansi. Presentarsi via Frejus 34.

APPRENDISTI cerca tipolitografia anche primo impiego Via Nizza 177, Torino.

APPRENDISTI, tornitori, aggiustatori, addetti macchine, cerca officina elettromeccanica. Telefonare 774-343.

APPRENDISTI saldatori fresatori rettificatori, meccanici. Paga massima. Telefonare 372-849. A70396

APPRENDISTI 15-16 anni nuova Industria presso. Telefonare 331-211 ore 9-12

ASSUMIAMO apprendisti saldatori carpentieri. Telefonare 891-188. A71008

ASSUMIAMO carpentieri ferro saldatori carpentieri due con patente. Tel. 891-670.

ASSUMIAMO elettromeccanici possibilmente pratici bruciatori nafta. Telefonare 290-798. 0-348

**ASSUMIAMO LAMIERISTI, CARPENTIERI, BITAGLIATORI LAMIERE, SALDATORI, TURAMENTE CAPACI. TELEFONARE 290-798. 0-348

ATTENZIONE tornitori fresatori apprendisti meccanici. Draglasco. Tel. 730-417.

AUTISTA cerca lavoro con Leoncino ribaltabile. Telefonare 896-349. A74204

AUTISTA con auto oppure furgoncino proprio offresi. Scrivere: « Pubblicità Stampa 9047 — Torino ». A74237

AUTISTA giovane con Tigrotto proprio libero subito offresi a seria ditta. Scrivere: « Pubblicità Stampa 3157 — Torino ». A76474

AUTISTA patente D anni 35 referenza controllabili offresi ditta o privato. Telefonare ore pasti 362-281.

AUTISTA patente D pratico città ventinovenne toscano libero mezza giornata o periodo ferie, offresi. Telef. 322-949.

AUTISTA veneto pratico strade Italia offresi, non carico, scarico. Telefonare 325-613. A75612

AUTISTA veniamo bella presenza patente B, offresi privato o ditta. Telefonare 762-684. A74796

AUTISTA 30enne pat. D ecc passaporto bella presenza, offresi. Scrivere: « Pubblicità Stampa 1044 — Torino ».

AUTISTA 30anno torinese con patente D, referenziato, massima fiducia, offresi privato o seria Ditta solo autovetture. Scrivere: « Pubblicità Stampa 1071 — Torino ». A72327

BARISTA piemontese 32enne lunga esperienza offresi stabile stagione. Telefonare 589-508. A74909

BAMBINAIA iscritto A.I.D.E.S. occupato conoscenza lingua, presenza, offresi albergo club. Massime referenze. Casella 319 A, RIP, Milano. 25551

CARPENTIERE provetto conoscenza disegno saldatori offresi. Tel. 967-396.

CINQUANTENNE volenteroso patente pratico rimessa distorni. offresi. Telefonare 870-807. A70063

CON patente B offresi ditta con mansione fattorino magazziniere addetto pulizia, pratico centralino telefonico. Scrivere: « Pubblicità Stampa 3438 — Torino ». A70064

CONIUGI pensionati recentemente pensionati cercano pulizia scale. Scrivere: « Pubblicità Stampa 6360 — Torino ».

CONIUGI senza figli non pensione interna offresi per custodia e assistenza domestiche. Telefonare 893-261.

CUOCA per pensioni alberghi offresi ovunque. Scrivere: « Pubblicità Stampa 3189 — Torino ». A70048

ELETTRICISTA impianti interni esterni con furgone offresi. Telefonare 450-583 mattino. A70056

FRATELLI 25-30enni patenti C D ufficiali abile lucrativi pensioni purchè in coppia. Mantovan Rapello, corso Susa 33, Rivoli, telefono 950-229.

INFERMIERE diplomato cinquantenne titolo studio superiore, scopo miglioramento, esaminerebbe proposte gestione infermeria fabbrica, Torino, Roma, Venezia, Cuneo e province. Abbinerebbe mansioni dignitose anche impiegatizie. Trattasi incarichi completante. Scrivere: « Pubblicità Stampa 3006 — Torino ».

OFFRESI autista patente C robusto molto pratico. Telefonare 288-945 ore 8.

OFFRESI verniciatore a spruzzo per lavoro cottimo per macchine a filanche. Scrivere: « Pubblicità Stampa 3361 — Torino ». A76510

OPERAIO generico falegname decoratore idraulico elettricista offresi per manutenzione hotel o altra azienda. Scrivere: « Pubblicità Stampa 3061 — Torino ».

SPEDITO tappezziere qualsiasi lavoro edile offresi. Telefonare 890-258.

SPERATI tappezziere specializzato tracciatura, macchine utensili offresi. Scrivere: « Pubblicità Stampa 3368 — Torino ».

PASTICCERIE abile decoratore offresi compagna. Scrivere: Pubblimen, casella 216, Lupeo. 26562

PRATICA decennale operazioni torniliere fresatore offresi

ANNUNCI ECONOMICI

21 Automobili L. 150 p.p.

(Continua da pag. 15)

AUTOFURGONE 1100/3T 14.000 km. vendo. Telefonare 750-080. A73488

AUTOMOBILISTI, prima di comperare, vendere, visitate l'autosalone, via Nizza 44, vi convincerete. O-626

AUTONOLEGGI Alringiacona noleggi senza autista con vetture nuove in garanzia ogni 24 ore Lire 7000. Tel. 687-614.

AUTONOLEGGI Duchessa Jolanda 32, 1800, 1300, 1100 D, 600 D, pulmino. Gianfranco. Telefonare 773-981.

AUTONOLEGGIATORI al « Moderno » nuova 1300, 1100 D, 600 D, 500 D. Telefonare 276-701. O-928

AUTORIMESSA Montenero 66, vende 600-1959 per conto cliente. A72774

AUTORIMESSA vende 500, 600, 103, 900 belvedere, 1100 familiare, cambio con scooter. Massime facilitazioni. Telefonare 687-514. O-135

AUTOSALONE delle nazioni, Giulio Cesare 239, telef. 231-806: 600, 1100, 1200, Giulietta TI spider sprint, Mg, Abarth 850 Zagato. Facilitazioni assicurate. O-72

AUTOSALONE ricambi nelle centralissime Porta Nuova quattro aperture su strada mq. 160 ottimi cedesi con o senza merce. Scrivere: « Pubblicità Stampa 5233 — Torino ».

AUTOSALONE Teniere, Roma 237 bis, telefono 42-535: Mercedes, Maserati, Fiat 2300 convertibile, Flavia, Flavia convertibile, B 24, Appia III-II, Peugeot 403, M.G., Citroen DS 19, Sunbeam Alpine, Dauphine, Ford Taunus 17 M, 2300, 1200 spider, 1300, 1500 coupé Farina, 2100, Giulietta, T.I., sprint, spider. Cambi, rateazioni. O-356

AUTOSALONE vende Flavia 1500, Fiat 1000, 1300 Special, Appia II, 600, N. 600, Casalini 22. Telef. 580.832.

AZIENDA 1300 mesi dodici ottimo stato e funzionamento vende privato. Telefonare 687-784. A70823

BELLA 600 1957 urgentemente vendo. Telefonare 369-282, dalle 13 alle 20.

BELLA 600 (1957) 280.000, giardiniera legno sanissima 600 (1956) 220.000. Telefonare 483-676. A72609

BELLISSIMA 600 (1960) 550 (1954) ottimo stato privato. Telefonare 655-875.

BIANCHINA panoramica km. 3000 vendesi. Telefonare 742-221. A71544

BIANCHINA panoramica semestrale blu pacifico privato vende. Telefonare 877-969.

BMW 700 BERLINA LUSSO, COUPE', CONSEGNE IMMEDIATE RENDETE RATEALI COMPARE 30 MESI SENZA CAMBIALI. RENEO, CIURIA 54, LUNGONE SOVIETICA 187. 35211

BOCCETTI, via Madama Cristina 88, telef. 66-879, rompen, vende, cambia velluto nuova, occasione. Garanzia, rateazioni. O-537

CABRIOLET 1400 ottimo revisionato 1962. Telefonare 669-764. A72508

CAUSA malattia vendo 600 D km. 5000. S. Domenico 25, portineria. A72613

CAUSA partenza vendesi Studebaker coupé km. 38.000 reali via Torricelli 4.

CAUSA salute vendo motocarro altresì trasporti voluminosi. Tel. 757-326.

CITROEN DS. 19 cambia Commissionaria Citroen, corso Vittorio Emanuele 206, Torino. Telefono 720-815.

COMPRATE VENDETE SEMPRE NEI SALONI DI FIDUCIA, ECCO UNO DEI SUPER-SALONI, RICORDATE VIA VIGONE 44, TELEFONO 356-973, E' SEMPRE A VOSTRA DISPOSIZIONE CON UNA VASTA GAMMA DI OGNI TIPO FIAT, ALFA ROMEO, LANCIA, ECC. VENDITA PERMUTE RATEAZIONI. VISITATECI. O-1156

COMPRO CONTANTI QUALUNQUE AUTOMOBILE, PENNUTO, PRENOTAZIONE, CONSEGNE SUBITO. VIGONE 44.

CONSUL 315 in prova, lunghissime rateazioni tenda, cambio. Tel. 480-988.

COUPE' 2300 S ricondizionata, Flavia, Fulvia, Giulia sprint, T.I. 6 mesi, spider Triumph, coupé Vignale 750, NSU Prinz, Austin combinata, multipla 6 posti. Altre buone occasioni. Nizza 125, telefono 690-136 O-353

DA MONTIGNOSO, PETRARCA 6, TELEFONO 651-361. VASTO ASSORTIMENTO USATO, PROVE, PRENOTAZIONI VOLKSWAGEN, LUNGHE RATEAZIONI. O-14

DIRIGENTE vende 1500 Fiat ottimo. Telefonare ore pasti 675-782.

ECCEZIONALI occasioni 1100-103 seminuovo 690.000. Altra 500 Giulietta 59 motore nuovo 750.000. Altra 500 giardiniera 600 D mesi 675.000. Rateazione altre 600, 1100, 500. Moncalieri 19. O-17

FIAT-SAVA COMMISSIONARIA SAICAR, CORSO UNIONE SOVIETICA 52. VASTO ASSORTIMENTO 500, 600, MULTIPLE, 1100, 1200, 1300, 1500, AUTOCARRI, MASSIME RATEAZIONI, ASSISTENZA.

FIAT-SAVA Commissionaria, v. Nizza 30, telef. 652-653, 652-653. Mostra mercato comune, autoveicoli nuovi e usati, esposizione permanente autovetture serie, fuoriserie. Diversi autocarri normali e ribaltabili, grandi, medi e piccoli. Camioncini rateazioni fino 36 mesi. O-772

FIAT 1300 1 anno ottime condizioni causa trasferimento privato vende privato Telefonare pasti al 595-553.

FLAVIA 1500 aprile '63 vendo. Telefonare 399-916. A74832

FLAVIA perfetta azzurra vendesi. Telefonare 22-892, ore ufficio. A73226

FLAVIA 1961 bianca vendesi 1.050.000 trattabili. Telefonare ore ufficio 818.122.

FLAVIA 1961, ottima occasione ottime condizioni generali vendesi privatamente. Corsolo, Giulio Cesare 187. O-369

FONTANELLA E C., COMMISSIONARIA FERRARI, PININFARINA, ABARTH, DAF, OLDSMOBILE, CHEVROLET, VAUXHALL. CORSO UNIONE SOVIETICA 63, TELEFONO 690-650. CORSO VITTORIO 125, TELEFONO 547-667.

FORD Mondial vi ricorda la gamma Ford: Cortina 2-4 porte e familiare, Anglia, 4 stagioni, Capri, Zephir, Zodiac, Consul 315 pronta consegna. Formula. Rateazioni Compare oltre a 30 mesi senza cambiali. Corso Principe Eugenio 8, telefono 480-316; corso S. Maurizio 18, telefono 874-926. O-373

FORD Concessionaria Italcar consegna sollecitamente la famosa Taunus 12 m, 17 m per le vostre vacanze. Corso Giulio Cesare 202, telefono 237-777.

FUNZIONARIO vende 600, nove mesi, ricca accessori. Telefonare 874-921 ore pasti. 29650

FURGONE 1100 T gas seminuovo vendo. Telefonare 651-063. A72330

GIULIETTA Berlina 13 mesi come nuova vendo. Via Susa 25. O-325

GIULIETTA spider, Giulietta T.I., MG, Austin, Daphine, Triumph spider, 500, 600, 1100, 1400 B, 1800, Bianchina. Cavalieri, Nizza 35. O-6

GRANLUCE Viotti 600 perfetta privato vende contanti. Tel. 682-008, 656-104.

INNOCENTI-AUSTIN, nuova A 40, berlina e combinata, motore 1300, 142 potente, più veloce, più bella, prenotazioni, garanzia, rateazioni, assistenza presso Commissionaria Autocorso, Principe Eugenio 11, telef. 547-173; Accademia Albertina 3, telefono 882-710; Unione Sovietica 22, telefono 537-000 O-327

INNOCENTI A 40 berlina e combinata occasioni con garanzia vende Auto Torino, corso Principe Eugenio 11, telefono 547-173. O-198

JEEP, jepponi, GMC, Chevrolet Ford con gru verricelli vendo. Telefonare 890-709.

L'AUTOSALONE dell'usato di via Nizza 44 è sempre a disposizione del pubblico. Visitatelo. O-756

LEXINGTON lungo 1960 cabina letto, carrozzato Bolla vendo. Tel. 698-874.

MASERATI 3500 Sebring iniezione, 5 mesi, vendo privatamente. Tel. 663-323.

MELTISSIME 600, 1100, 500, giardiniere, belvedere, topolini, sono Monzalbori 13. O-17

MONCRELIO c. C. Servizio Lancia, corso Duca degli Abruzzi 10, tel. 547-485, officina specializzata autoriparazioni, tagliandi interventi in garanzia, vendite, permute, rateazioni, Appia I-II-III serie, Flavia coupé e berlina, Flaminia berlina, coupé, Zagato, Touring 3 C, Ferrari 1959, Citroen ID, Consul 315, 1100-103 1955-58, 1100 T camioncino 1960, 1500 berline, Giulietta spider.

MORELATO concessionaria Simca per Torino, prenotazioni e prove vetture, rateazioni, consegne rapide, prenotazioni 1300 Simca, via Cigna 63. Telefoni 287-717, 271-809. O-303

MOTOR Cruiser 5 posti letto mt. 9 circa 2 motori costruzione 1962 vendesi. Telefonare 834-906. A73244

MULTIPLA 600-1958 come nuova privato vende. Facilitazioni. Telef. 788-161.

NUOVA 600 chiara anno 1960 vendo 240.000. Telefonare 891-981.

OCCASIONE vendesi scatolati Innocenti se interessa anche con cupoletta anno 1962. Telefonare 330-002. A72603

OCCASIONI: Flaminia coupé 1959, 1960, 1961, bellissimi Flaminia berlina 1960 perfetta; Flaminia Touring 3 carburatori 1962, vere occasioni: Flavia 6 mesi, altra 1 anno, Alfa 1962 bellissime; Appia III serie 1959, 1960, 1961 come nuove; vendo Commissionaria Frassati, corso Unione Sovietica 12, tel. 593-183.

OCCASIONISSIMA Appia III, Consul 315 Giulietta sprint, Fulvia Coriasco, T.I., 1958, 600, 1961, vendo permuto lunghe rateazioni. Telefonare 877-353, Autosalone S. Maurizio 69. O-112

OCCASIONISSIME MOLTISSIME 1100, 600, 500, FAMILIARI, MULTIPLE, GIARDINETTE, TEMPLINI, 1400, APE, GIULIETTE, DAUPHINE. GARANZIA, PERMUTE, RATEAZIONI, VIGONE 44. O-758

OCCASIONISSIME vendesi 600 ottime condizioni perfetta. Franchetto, Barietta 135, telefono 220-221. O-440

OCCASIONISSIME 1100 lusso 1960, 1800 blu 1960, 500 1961, Austin combinata 1962. Telefonare 60-094.

OM Saccarnaio, Piazza 21, tel. 753-989, vende conto terzi Super Taurus 90 q., Tigrotto, Leoncini nuovi i tipi, 615 normali e n. 1 berlinone, 642 ribaltabile, 1100 EUR, 1100 T.

ORA VUOL DIRE ESSERE RISPETTO SERIETA' AUTOMOBILISTICA. VENDITA PERMUTE RATEAZIONI OGNI TIPO. VIGONE 44. O-1156

PANHARD occasione ottima, vende cambia rateizza Commissionaria Citroen, corso Vittorio Emanuele 206, tel. 759-819.

PARIATO a privato vende 600 '57 ottimo stato interno, Moncalieri 60.

PRIVATO vende a privato Appia II serie. Telefonare 361-941. A71673

PRIVATO vende a privato bellissima Belvedere '61. Telefonare 471-366.

PRIVATO vende a privato Mercedes 1958 220 S rifinitissima 4 porte in ottime condizioni. Telefonare ore ufficio 992-991.

PRIVATO vende a privato, 600 D mesi 12 Telefonare 295-296. A72268

PRIVATO vende a privato 1300 300 faro centrale del '57. Telefonare 780-419

PRIVATO vende a privato 1800 prima. Telefonare 988-818. A71774

PRIVATO vende Alfa 850 e Appia II serie. Telefonare 376-548.

PRIVATO vende Appia II serie. Telefonare 893-764. A74679

PRIVATO vende Appia III bellissima 8-re 22.000. Telefonare 510-462.

PRIVATO vende bellissima DKW Auto Union targata 368212. Via Luca Della Robbia 36. A72465

PRIVATO vende bellissima 600 e 800 in ordine eventualmente cambio rateizzo, Via Baretti 35, telef. 655-514.

PRIVATO vende Fiat 600 1958-'60, visibili Giovanni Agnelli 36, Nichelino.

PRIVATO vende Fiat 600 ottima condizioni. Telefonare 385-833, dopo ore 18.

PRIVATO vende Giulietta sprint, motore gomme nuovi, lamiera cloche. Telefonare 820-660. A72673

PRIVATO vende Giulietta sprint ottime condizioni. Telefonare 296-355. A72537

PRIVATO vende Nuova 500 agosto '59. Pentasuglia, via Sansovino 235.

PRIVATO vende ottima 600 targata Torino. Telefonare 201-308. A72323

PRIVATO vendesi privato Appia III serie. Telefonare 399-115 ore pasti.

PRIVATO vende Volkswagen 1300 berlina unico proprietario, ratealmente. Telefonare 756-109. O-139

PRIVATO vende 103 lusso 180, 600-'61, bellissime. Telefonare 626-824.

PRIVATO vende 500 Giardiniera. Telefonare 272-176 mattino.

PRIVATO vende 600 nuova 7 mesi. Telefonare 210-322 A72326

PRIVATO vende 500 C ottimo stato. Telefonare 389-939. A73063

PRIVATO vende 500 D mesi 10 come nuova. Telefonare pasti 764-722.

PRIVATO vende 500 D Telefonare dopo 19,30 tel. 731-218. A72534

PRIVATO vende 500 D 11 mesi. Telefonare 253-789 A74799

PRIVATO vende 600, Appia III bellissime. Lovera, corso Paschetta 362.

PRIVATO vende 600 buono stato, Telefonare 299-835 dalle 8 alle 12.

PRIVATO vende 600 multipla ottima. Telefonare 510-462. O-243

PRIVATO vende 600, richiesta 225.000, verniciatura, motore rifatto. Tel. 690-168

PRIVATO vende 600 semestrale km. 3000. Telefonare 586-607. A72401

PRIVATO vende 600. Telefonare 675-009.

PRIVATO vende 600 '58. Tel. 333-323.

PRIVATO vende 600 TS. Tel. 678-242, corso Maroncelli 12. A74832

PRIVATO vende 600 D mesi 6. Telefonare 383-552. A75487

PRIVATO vende 600 D sei mesi. Telefonare 206-156. A72935

PRIVATO vende 600 D '62 multipla come nuova. Telefonare 723-376.

PRIVATO vende 615 Rivolgersi Finocchiaro, piazza Vittorio Veneto 19. A73357

PRIVATO vende 750 sei mesi. Telefonare 322-172. A72690

PRIVATO vende 1100 lusso 1960 come nuovo, rateazione. Telefonare 852-031.

PRIVATO vende 1100 sei mesi. Tupolino ottimo stato. Telefonare 873-308.

PRIVATO vende 1100 special '62 bellissima. Telefonare 348-483. O-242

PRIVATO vende 1100/103 1958 motore nuovo, prezzo interessante via Arnaldo da Brescia 41. A70400

PRIVATO vende 1100 D bianca mesi sei. Telefonare 296-780. A69881

PRIVATO vende 1100 D km. 2000 mesi 6. Telefonare ore pasti 693-616.

PRIVATO vende 1100 D nove mesi 30.000 km 2800. Telef 377-707.

PRIVATO vende 1200 granluce 1959 fino 670.000. Telefonare 277-602.

PRIVATO vende 1100 a Giardinetta metallica 500 C. Telefonare 372-533.

PRIVATO vendesi auto 600 D bleu scuro km. 8000. Telefonare 296-841.

RATEALMENTE 600 800.000, 600 700 mila, 103 900.000, 1000 ultime, Appia III, special 1962, 600 D 800.000, 600 ultime. Telefonare 29-331.

RENAULT, Nuova Agenzia nuova Trapani angolo via Fréjus. Pronta consegna R8, R4L, Fi forgone. Tel. 383-543.

SALONE Mercato Usato: assortimento Fiat 500 e 600; 500 giardiniera '63; Gordini '62; 1800 berlina '62; Giulietta TI '61; Anglia '61; Dauphine; 103 II; R4L 6 mesi; Giulietta sprint '61; R8. Scat. Francesco da Paola 45, telefono 547-202. O-188

SPECIAL 1100 '61, 700 BMW '62 come nuova vendo. Telefonare 282 274.

SPIDER Fiat 1200, Fiorio 1961, Silvio Pellico 9. Telefonare 60-094. O-201

SPIDER Innocenti 950 anno 1962 km. 11.500 vendesi 1.000.000.. Tel. 53-438 ore 13-14, 20-21. A69808

UFFICIO 1100 motore 1200 blocco nuovo 600.000 trattabili. Telef. 882-707.

VAUXHALL 4 porte in garanzia vende cambio rateizzo. Telefono 480-316.

VENDESI vendesi Giulietta fine '61. Contanti 680.000. Rateali 800.000. Telefonare 820-588. A73076

VENDESI Anglia ottime condizioni. Telefonare ore pasti 757-758. A72853

VENDESI bella seicento multipla '58 800.000. Giocoli 5000 140, Torino.

VENDESI 500 bianca ottime condizioni, km. 20.000. Grattacasi 44-357.

VENDESI 500 D 6 mesi lire 410 mila. Telefonare 210-780. A73062

VENDESI 600 del '57 come nuova e nuova 500 del '61 bellissima. Via Guido Rebi 167, telefono 269-822.

VENDESI 600 fine '59 390.000 trattabili. Telefonare ore pasti '34-126.

VENDESI 500 '56, Trasformata 794-563 ore pasti. A71871

VENDESI 1100 D nuovissima, 500 del 1959 efficiente privato a privato. Telefonare 60-119. A74644

VENDO a privato Fiat 1800 semestrale bianca perlata. Telefonare ore ufficio 966-441, Alessia. A74638

VENDO appia III serie 1958 unico proprietario, Calvi 19, Pellicatrice.

VENDO contratto Fulvia imminente consegna. Telefonare 40-595. A70492

VENDO Fiat Nuova 500. Tel. 784-957.

VENDO Leoncino lungo con lavoro edilizio o solo lavoro, Tel. 577-361.

VENDO rate Bianchina panoramica, 600 D, 600-'57, 1300 familiare, 1200-'59, '56, '54, Caribou 600. Via Balzaro 52, telefono 50-622. O-174

VENDO bella seicento multipla '58 800.000. Giocoli 5000 140, Torino.

VENDO 500 bianca ottime condizioni, km. 20.000. Grattacasi 44-357.

VENDESI 500 D 6 mesi lire 410 mila. Telefonare 210-780. A73062

VENDESI 600 del '57 come nuova e nuova 500 del '61 bellissima. Via Guido Rebi 167, telefono 269-822.

VENDESI 600 fine '59 390.000 trattabili. Telefonare ore pasti '34-126.

VENDESI 500 '56, Trasformata 794-563 ore pasti. A71871

VENDESI 1100 D nuovissima, 500 del 1959 efficiente privato a privato. Telefonare 60-119. A74644

VENDO a privato Fiat 1800 semestrale bianca perlata. Telefonare ore ufficio 966-441, Alessia. A74638

VENDO appia III serie 1958 unico proprietario, Calvi 19, Pellicatrice.

VENDO contratto Fulvia imminente consegna. Telefonare 40-595. A70492

VENDO Fiat Nuova 500. Tel. 784-957.

VENDO Leoncino lungo con lavoro edilizio o solo lavoro, Tel. 577-361.

VENDO rate Bianchina panoramica, 600 D, 600-'57, 1300 familiare, 1200-'59, '56, '54, Caribou 600. Via Balzaro 52, telefono 50-622. O-174

VENDO 124 fine '58 unico proprietario. Via Balzaro 52. A75506

VENDO X 1000 tettino 1960 perfettissima. Eventuale finanziamento. Telef. 534-000.

VENDO vespa 500 1960. Provolo, via Rivoli 40, Orbassano (Torino).

VENDO 500 mesi tredici. Tel. 730-168.

VENDO 500 ottime condizioni. Franchetto, Barietta 135, telef. 220-221.

VENDO 600 C bellissimo, seminuovo, motore rodaggio. Modificato via Sant'Ambrogio 1. O-146

VENDO 600 maggio 1958, altra '58, Bianchina '58. Rateazioni. Vercelli 134.

VENDO 600 perfetta 1960 unico proprietario. Telefonare 856-956.

VENDO 1300 semestrale fasce bianche. Visibile ore 16-18,30 piazza Zara, Distributorio Shell. Telefonare 692-969.

VENDONSI diversi autocarri Leoncini, 615, 642, 636, 10 q., furgone 632 e diversi tipi autoveicolare. Telef. 278-971. Via Cimarosa 82. O-161

VENDONSI Fiat 615, 682, 642, 636 Super Taurus, Leoncino, Tigrotto; motocarro MV. Wolf, c. Tirreno 11, telefono 592-530. A72771

VETTURE: FULVIA, FLAVIA, FLAMINIA; AUTOCARRI: CIACCHINA, BALDELTA, JOLLI; RICAMBI LANCIA. COMMISSIONARIA FRASSATI, CORSO UNIONE SOVIETICA 12, TEL. 593-182, 698-828. OFFICINA ASSISTENZA, RIPARAZIONI: VIA PIAZZI 52, TELEFONO 594-796. O-1366

VIA Monti 98, troverete: 1300, 1100, Giulietta T.I., Appia III-III serie, 600, 500 diversi tipi e recentissimi. Vere occasioni ed eventuali permute.

VOLKSWAGEN, Appio 200.000; 600, 220.000; belvedere 190.000, familiare 1961, autocarro, 800 D. Pio 42.

VOLKSWAGEN INDUSTRIALI, CAMPERCINI FURGONI, GIARDINETTE, AMBULANZE. CONCESSIONARIO PASTORINO VENDE PERMUTA RIPARA. VIA MONGINEVRO 122 C. TELEF. 698-777.

VOLKSWAGEN nuova 28 km. privato vende, contanti. Occasione. Tel. 674-559.

VOLKSWAGEN, PORSCHE CONCESSIONARIO MONTICONE, ADRIANO 1, TELEFONI 343-772. RATEAZIONI 36 MESI SENZA CAMBIALI. O-14

VOLKSWAGEN, Porsche. Rinaldi, corso Francia 269, telef. 724-005, completa assistenza e garanzia. Facilitazioni.

VOLKSWAGEN FRONTE, VETTURE, FURGONI, CAMIONCINI, 1200, 1500 KAPPLER GMLS. AUTOCARRI, BALLEIS 10. O-137

VOLKSWAGEN Volkswagen consegna subito agenzia Vigone 44, permute, rateazioni. O-1156

600 bianca fine '59 vende privato 390 mila. Telefonare 796-626.

600 dicembre 1960 privato vende a privato. Telefonare 659-730 ore pasti.

600 sei mesi vendo. Telefonare 675-513.

586 vendesi ottime condizioni 300.000. Telefonare 653-788 dopo le 16.

500 D autosalone privato vende. Telefonare ore pasti 291-518. A72315

500 D unico proprietario pochi km. vendo, facilito. Telefonare 390-403.

500 N 11 mesi vendesi. Telef. 292-502.

600 anno 1958 perfetta blu vendesi. Telefonare 627-160, ore ufficio.

600 dicembre 58 professionista vende. Telefonare 594-201 ore pasti.

600 ottima 1957 vasti ricambi vende 325.000 contanti; motocarro Mercurio Gilera ripassato vendo 190.000. Officina corso Casale 192. A73052

600 ottime condizioni vende privato. Telefonare 272-872. A74611

600 1956 ottimo stato 360.000 vendo telefonare 790-891. A74609

600 1958 unico proprietario perfetto meccanico. Via Vassalli Eandi 40.

600 D sospensioni recentissime pochi km. particolarmente finemente curata vendesi rateali ad amatore privato. Visibile via Vigone 8, Torino. A72941

600 D 24 mesi km. 6300 reali come nuova vendesi Telefonare 291-431.

600 D 18 mesi perfetta 440.000 vendo. Telefonare 885-202. A74041

600 D 1961 colore privato vende. Telefonare 697-360 in mattinata.

615 NI 1962 vendo. Telefonare 870-660.

1100 blu bianco '58 perfettissima privato vende. Telefonare 852-412.

1100 Lusso 1960 km. 17.000 bellissima. Via Vassalli Eandi 40. A72406

1100 Special bellissima, privato vende a privato contanti. Telefonare orario ufficio Borgomasino 0125-7748. A69707

1100 BL anno 1962 unico proprietario 850.000 vendesi Telefonare 764-855 ore 13-14. A73508

1100 D bianca 7 mesi vendo a privato. Telefonare 393-523. A72263

1100 D celestino semestrale km. 5000 vendo 1.000.000. Telefonare 593-361.

1100 D semestrale bianca vendesi a privato Telefona A72502

1100 D mesi meno assurvo cenere fiamma bianche vendo. Telefonare 453-818.

1100 D 6 mesi privato vende Telefonare 333-873. A72253

1100 D 9 mesi bianca vendesi. Telefonare 527-293 ore ufficio. A74625

1200 autocarro annibale come nuova 1961 950.000. Telefonare 695-313.

1200 grigio nuova 12 mesi ottima vendo. Telefonare 224-481. A71575

1500 luxe 11, cenere, vendo privatamente. Telefonare 382-971, ore 19.

1500 6 mesi come nuova grigio chiaro vendo. Telefonare 776-558. A72534

1500 berlina otto mesi nuova privato vende. Telefonare 299-747 pasti.

1500 grigio fumo 6 mesi 6 vendo privato. Telefonare 852-360 ore pasti. A72323

1800 mesi 6 chiara fasce bianche vendo. Telefonare 591-276. A72327

1500 S 1962 vendo. Telefonare 220-668 ore 14-15. A72347

1800 Fiat privato vende convertibile con gas metano. Telefonare 292-917.

1200 Granluce 1961 gommatissima gas liquido perfetto ordine vendo 900.000. Telefonare 363-136. A72267

1900 Super 1956 stato volendo a gas vendo o cambio con cilindrata inferiore. Telefonare 273-828. A72606

238.500 contanti vendo nuova 500 1960 ottimo stato assicurata maggio 1964. Telefonare ore pasti 676-937. A71672

750.000 vendo privatamente sprint celeste 1958 perfettissima. Tel. 591-701.

22 Ciclomoto Sport L. 150 p.p.

FIAT 640 ribaltabile ottimo privato vende. Telefonare 772-678. A73090

FIORONCINO Ape semimotore vendesi. Telefonare 518-482. A73091

LAMBRETTA con sole 9000 lire di permissione, potete avere subito da Covolo, corso S. Maurizio 29.

LAMBRETTA per tutti a condizioni speciali, minimo patente, permuta, assistenza. Franchino, piazza Repubblica 24, telefono 280-544. O-226

LAMBRETTA, scootorlinea '63, nuovi modelli, 125-150-175 cc., freni disco, prenotazione, permute, rateazioni. Concessionaria Autolorino, Principe Eugenio 11, telefono 547-173; Accademia Albertina 3, telefono 882-710; Unione Sovietica 22, telefono 537-000.

LAMBRETTA, scootorlinea 1962, rateazioni, assistenza. Agenzia Rocco, Vigliardi Paravia 5, telefono 618-743.

OCCASIONI 48 NSU; Motoplto; 51 Motom; 58 NSU; 125 Gilera Maratea; 175 YBM Ferrari; 150 Guzzi, 175 NSU, Isomoto, Gilera Bolleg, Motobi, 200 NSU, DKW, Mondial; 250 NSU, 300 Gilera; 500 BSA. Facilitazioni. Rimafone 2. O-196

PATENTE provvediamo acquirenti Vespa 4 modelli, motoleggere 4 quintali, rate minime, occasioni. Tosa, corso Regina Margherita 81. O-164

VACANZE lieto con occasionissime moto Gilera, MV, Parilla, prezzi eccezionali. Giovine, Giulio Cesare 152. O-355

VESPA 150 privato vende motore. Pasti 698-432. A72498

VOLETE Vespa, Ape? Procuriamo patente. Cambi, rateazioni, occasioni. Morosi, Unione Sovietica 169, tel. 893-838.

21 Annunci Vari L. 150 p.p.

A.A. ACQUISTA anticaglie, libri, oggetti e rottami vari. Telef. 485-440.

A. ACQUISTA anticaglie, soffitti, cuoi, mercerie, Rimanenze locali, Telefonare 732-264. O-351

A. ACQUISTA anticaglie, bottiglie, libri, ferro, oggetti vari. Telef. 752-946. A 11.600 in più armadi metallici per balcone. Inoltre scrivanie, cartellière. Rappresentante. Telefonare 596-744.

ACQUISTO contanti bella pelliccia, perfetto vero occasione. Tel. 757-738 sera.

AFFARONE mobili Formosa interrotti vari altri oggetti antiquariato liquidansi. Telefonare 518-510. A70427

ALASIA, Vinzaglio 5, mobili per ufficio, casa, scuola, albergo, Richiedete cataloghi gratis. 150

ALL'ENTE Asta Liquidazioni, Cigna 17, occasioni formidabili, acquisto, vendita mobili, nuovi, usati ogni stile, articoli vari arredamento. 21401

ALLEGRO mobili, corso Galileo Ferraris 28 (monumento), specialità cucina legno Formica tipo americano e armadi guardaroba legno e linoleum. Assortimento mobili in genere. O-1035

ANTICAMERE barocco veneziano, mosolio, specchiere, salotti artistici, maggiolini. Civavegna, Racconigi 124 bis. Telefonare 31-737. O-198

ARROTINATORI, Casa del Mobile, casa del risparmio, assortimento impensato in ogni stile. Facilitazioni. Via Bogino 4, Torino. O-167

ATTENZIONE! Camere letto poltrone lavabili, 3 porte 135.000; 4, 185.000; 5, 225.000; armadi 90.000; ritiro mobili usati. Fornaseri, via Lanino 9 angolo via Goffredo. Telef. 298-795.

ATTENZIONE fabbrica mobili ritiro commercio liquida a prezzi sbalorditivi. Approfittatene. Piazza Vittorio 8.

ATTENZIONE! Matrimoniali 98.000, cucine 85.000. Legnaia 29 (cortile), Principe Amedeo 11. O-1102

ATTENZIONE! Per casa mare, monti stupenda libana vendo camera letto, cucina, entrata con 120.000 lire. Via della Rocca 14. 70

ATTENZIONE. Privato vende, tinello, salotto, camera letto, calcolatrice. Telefonare 590-686. A72064

ATTENZIONE rappresentanza mobili vasto assortimento vendo a prezzi da rivenditore. Telefonare 487-292. O-264

BELLISSIMI gattini siamesi vendiamo. via Saccarelli 16, telefono 487-193.

CAUSA trasferimento vendesi camera letto 3 mobili vari in buono stato. Telefonare 39-214 ore pasti. A71078

CAUSA trasferimento vendo macchina maglieria (semimovo) Weber 10/100. Scrivere: « Pubblicità Stampa 8253 — Torino ». A72981

CUCCIOLI barboncini nani privato, Carpani, telefono 790-551. A72914

CUCCIOLI pastori tedeschi (Lessi). Folvi, telefono 720-439. A71687

FIDANZATI, sposi, visitate prima belle Mobilificio San Raffaele, ingresso libero, assortimento camere cucine salotti armadi pressi convenientissimi. Francia 332, luoghi 74, Regio Parco 161, S. Agostino 5. O-38

GUARDAROBE Feltelli Crepaldi tradizionali specializzati, pronta consegna, assortimento. Via Passalacqua 6, Moncalieri 531-818. O-1063

MACCHINE maglieria Weber Knitmatic superiori attenzione inconfondibili. Guarnero, Monte di Pietà 16.

MOBILI Canità lusso e comuni pezzi di fabbrica - lunghe rateazioni. Visitate esposizione, Sant'Anselmo 1. O-749

MOBILI « Casabella », vasta esposizione garanzia, lunghe rateazioni, ritiro mobili usati, via Garibaldi 4, telef. 531-107.

MOBILIFICIO Bianco, piazza Sabotino 1. Matrimoniali cinque parti poliestere 375 cplis., mobili letto, sofà una due piazze da 23.000. O-243

MOBILIFICIO Capra, assortimento camere, sale, tinelli, vitrio mobili usati. 3, Donato 74. O-496

MOBILIFICIO Dilorenzo. Consegna gratuita ovunque. Vastissimo assortimento, salotti, tinelli, cucine, camere, sale. Facilitazioni. Ritiro mobili usati valutandoli massimo. Capellina 6, telefonare 488-181 11041

MOBILIFICIO Mobilia, massa disposizione stabile, camere, soggiorni. Lunghe rateazioni Corso Francia 196.

MOBILIFICIO Orap, 20 rate vendita propaganda, camere da 98.000, tinelli da 39.000. Facili assortimento. Ritiro mobili usati. Rosselli 9, cortile. O-306

PIANOFORTE mezza coda ottimo stato marca, corrasi. Telefonare 824-606.

PIANOFORTI assortimento marche selezionate, concessionario: Blüthner, Schiedmayer, Kawai, Zimmermann. Capitani, Po 24. O-784

PIANOFORTI occasioni, marche primarie vendo, compro, cambio. Domoglio, Po 20, telefono 882-791. O-2408

PIUMA d'oca e gallina usata compro. Telefonare 485-440, 483-137.

POLTRONE divani letto salotti e liquidazioni. Accademia Albertina 26 (cortile). O-415

PRESTO falegnameria vendo camere lusso e meggiolino. Tel. 256-808.

RIPARMIERETE acquistando mobili, salotti direttamente fabbricanti in Brianza. Telefonare 287-464. O-1156

SCAPPALATURE, scrivanie, macchine scrivere, calcolo, elettrodomestici, lampadari, radiatori privati. Telef. 652-063.

SPOSO matrimoniale in noce. Telefonare 743-781. A70003

TELEVISORI frigoriferi lavatrici ottime occasioni 24 rate. Telef. Gemelli 531-501.

TELEVISORI mobili elettrodomestici lungissime rateazioni cinque parti poliestere 375 cplis., mobili letto, sofà una due piazze da 23.000. O-129

TENDA di famiglia cimiteri Torino, Rivoli o Grugliasco acquisterei anche solo metà. Telefonare 512-113.

TENDONI cappotte ritrae foglia 42. Scrivere: « Pubblicità Stampa 8178 — Torino ». A72396

VENDESI occasione vetturetta invalido motore Maquito. Telefonare 559-270.

VISITATE esposizione permanente Fabbrica Poltrone Regina, cavalcavia corso Francia, telefono 756-972. Salotti, armadioni, modelli svedesi, materasso brevettato Regina. 23642